新民報

第二千號

中宣會登記證二十一號
內政部登記證一四五號

南京新街口 聚興誠銀行 存款利息優厚·高五一分一厘 匯款四通八達·接便公道安全 電話二二九〇九 本經祥查洽宗

南京花牌樓 上海廣益書局南京分局 開幕紀念 全部新書大廉價一個月 大達圖書供應社出版各書一律廉售

廉價一月 五月十三日起 六月十三日止

徐匪企圖竄西康
朱毛竄越金沙江
康劉即赴前方督剿請蔣增兵 安縣關係重要連日戰事激烈

【本報重慶十二日專電】朱毛殘匪大半已渡金沙江入蜀、川康軍大部、現在口口口口佈置防禦、劉文輝亦將於短期內遄赴前方、

【本報成都十二日專電】雅安電、朱毛企渺金江窺建南、昨據前方情報、匪部現已竄至川滇交界之老雅灘一帶、現劉文輝已連電防軍加緊防禦、并飭曉諭民衆、勿驚惶、宜鎮靜、一面抽調大軍、增厚兵力、以策安全、劉氏并任陳光藻、爲剿匪前敵總指揮、劉元瑋爲副指揮、

【本報成都十二日專電】朱毛匪越金沙江、蔣電劉文輝、楊森共同防守、又劉文輝日前電蔣請示堵剿機宜、并派兵協助、蔣已覆電、

又劉委羊清全爲甯屬守備司令、已令從羊氏日內就職、

【昆明十二日路透電】據此間所接消息、共匪爲中央軍窮追後、現已大半渡江、而竄入蜀省、昨夜滇主席龍雲設筵招待蔣委員長、滇省要人多與宴、（中央社）

【長沙十一日電】朱毛大部被我大軍圍迫、刻向元謀龍川江鹽興附近逃竄、中央軍與滇黔軍向匪包圍、硝廠河東岸散匪完全肅清、青海五龍街一帶失地、經我滇黔軍收復、殘匪向會澤潰退、（中央社）

曲山一帶劇戰

【本報成都十二日專電】青蓮谷、大嘔口、曲山、通口、一線、迄今午止、我鄧軍仍與匪激戰中、

【本報成都十二日專電】曲山大嘔口一線、連日激戰、現匪主力密集、土門天險、匪決不得退、故剿匪關鍵在安縣、查匪企圖不外、㊀經安棉循鄧艾入蜀路線竄口口、㊁出安（縣）棉（竹）什（邡）灌（縣）圖與南岸匪合股、

【本報成都十二日專電】連日安縣戰事劇烈、鄧又增調口旅赴前綫、

【本報成都十二日專電】豐谷井電、據捕獲匪負傷營指委河南人供稱、匪擬進取灌綿、因我各旅圍剿迅速、計不得逞、至爲失計、頗爲懊悔、擬竄松茂及打箭爐（西康屬）等處、以圖生存等語、

【本報成都十二日專電】孫德操軍長、自到安縣督師、率部隊口口圍在貫山坡、漩坪、白廟子、九倒拐、大安山、蘇寶山、曲山鄧家渡一帶、與匪主力激戰、已六晝夜、辛傾官兵奮勇、將匪擊潰、前線穩固、

匪主力移右岸

【本報成都十二日專電】匪大部現向千佛山陳家壩、漩坪逃竄、據報、竄茂縣方面匪爲僞三十一軍、竄安縣方面匪爲僞三十及僞四軍、

【本報成都十二日專電】據匪部患我軍右移、即從三日起、將主力移過涪江右岸、聚集於偏鐵溝、竇口寺陳家壩、官渡各點、匪以竇口寺爲總根據地、匪首陳昌浩張國燾均在該處、并主張向西開展、其主要機關、均設於此區、又重華堰方面之僞總指揮部、現已移至官渡、

【又電】據偵查、匪軍主力在江左岸金子山、雁門壩、六合溝、龍池子、舊州、南壩一線、其右岸主力、則在中壩、通口、江油附近、官渡、甘溪、桂溪、陳家壩、停通、竇口寺以迄北川一線、

【本報成都十二日專電】開江中之匪有向西南竄逃企圖、北川方面伏泉山旋坪附近股匪、經我軍痛剿、戰事異常激烈、我方應援部隊陸續向前突擊、斃匪甚衆、勢漸不支、前線我方陣地鞏固、絕無他虞、

【重慶十二日電】據綿陽電稱、殘匪主力移過涪江右岸、大部屯集北川、續向西南竄擾、連日與我孫霨部在漩坪擂鼓坪涼風埡茶坪一帶、發生激戰、匪均未逞、孫近電友軍、一致進攻大舉夾擊、（中央社）

大北道全打通

【本報成都十二日專電】一路軍劉旅、已於九日晚確實佔領劍閣、向西推進、大北道業經我軍完全打通、又電楊秀春率部隊、經劍返口口、

【本報成都十二日專電】胡師與五六兩路取得聯絡、鄧軍已逼近北川縣城、

【本報成都十二日專電】前傳彰明爲我軍收復、現聞彰城內尚有少數殘匪、被我王治易部團團困殲滅在即、

【又電】我涪江左岸部隊、七日已由彰明渡河、匪潰退時、涪江沿岸浮橋、完全用火燒燬、土門方面一路軍由大埡口桃坪土地嶺向前進勦、墩上即可收復、冊

青海軍奉調入川
胡師到松潘
松潘土司番兵均已出動 扼據天險殘匪絕難飛越

【本報成都十二日專電】蔣令青海馬步芳師入駐松潘茂、胡師一部已到達、

【本報成都十二日專電】胡宗南部將平武南西北之匪全掃清後、所部即進駐松潘、并已有一部入駐松潘城、（又電）松潘上下二寨、阿壩土司之番兵、均已出動、連同漢軍團防、扼守松潘天險雄據、防務穩固、匪絕難飛越、冊

經濟建設運動
專家學者紛起研究 將在南京開會研究

蔣委員長倡導之國民經濟建設運動、已揭櫫其大綱、爲振興農業、改良農產、保護礦產、扶助工商、調節勞資、開闢道路、發展交通、調劑金融、流通資金、促進實業、革除苛捐雜稅、減免出口稅則、要求新礦法之實施、禁止紙幣之濫發等十四大端、茲聞全國財政經濟專家、對蔣委員長是項倡導、認爲係挽救現在國民經濟之唯一良方、除立法院財政委員會委員已組織一研究機關、從事實際討論外、其他如上海、漢口、北平、天津、南京等地各大學教授、及服務於社團之學者專家、亦正在分途組織、以謀樹立運動之骨幹、將來并擬在首都覓取一共同討論之機會、其時間及範圍正由私人交換意見中、八月以前或可實現云、丁

千餘人到站歡迎
孫科昨抵陝
在陝約勾留三四日 即赴甘青等地考察

【西安十二日電】孫科、梁寒操、吳尚鷹、傅秉常、張惠長等一行、十二日晨八時抵西安、楊虎城及黨政軍各機關領袖等約千餘人到站歡迎、孫等於軍樂聲中下車與歡迎人員一一握手、旋乘汽車至新城大樓休息、據梁寒操語記者、在陝約留三四日、即赴甘甯青考察、據在站談、孫院長此行係考察西北農村社會情形、經濟狀況及民情風俗等、在陝約留三四日、考察以陝爲中心、故在陝擬詳爲考察、此次過豫省沿途印象甚佳、惟見黃河堤岸崩潰甚多、形勢頗危險、（中央社）冊

成都民團大會操
鬍鬚指甲均予剃除 服裝清潔頗有秩序

【本報成都十二日專電】市團務局、十一日在東校場舉行全市民團會操、服裝極清潔、鬍鬚指甲、均剃除、頗有秩序、冊

二十九軍 改四十一軍

【本報成都通訊】二十九軍奉令改爲四十一軍、直轄第一縱隊司令爲王之中、副司令由稅梯青、第二縱隊司令由劉漢雄代理、副司令王志遠、第三縱隊司令爲曾蕃棣、副司令未定、第四縱隊司令爲羅迺瓊、副司令田澤孚、司令由劉漢雄代理、各縱隊司令官現已在軍次分別就職、并由孫德操軍長電呈劉匪總司令部備查、（五月十日）冊

冀省特警總隊部
定週內開始辦公
第二縱隊車輛不敷展緩開拔 范景華部定期完全集中南苑

【天津十二日電】新編特警第一二兩總隊、第二三區隊業已到達指定防地、薊縣之第一總隊部、及留守營之第二總隊部、定週內開始辦公、每總隊規定餉項五萬餘元、由專署轉發、至張硯田之第四區隊、定十二日晚登車、十三日可抵唐山、

【北平十二日電】殷汝耕十一日午由白馬鎮開抵通州、內有一大隊當日即開三河薊縣、另一大隊十二日亦出發順義密雲、總隊長張慶餘、定十三日赴密雲布置防務、舊警范景華部、定十四日由順義懷柔三河各縣調回、十七日完全集中南苑、此外蔡村現尚有一部特警、候月底周毓英部調回後、再開入玉田接防、灤榆區第二縱隊因車輛不敷、略爲遲緩、一刻亦有一部開抵留守營、李允聲部舊警、十一日改編頗順利、共遣散三百十二名、十一日晨已有二百八十一名由平分別押回原籍、改編日期仍未確定、薊密區定月底舉行行政會議、討論整頓新警及充實治安辦法、第二步再改善各縣公安局及整理民團、近日各縣匪氛肅戢、地方安謐、日軍在口外清剿散匪、我方亦派隊在口內防堵、今夏青紗帳起後之各縣聯防、可以辦到治安無虞云、（中央社）乙

津浦路查獲
大宗海洛因
共計三百八十包 路員胡廷豫私運

【濟南十一日電】十日夜十二時津浦路濟南站在七十五次車上、查獲大宗海洛因、計三百八十包、貨運者爲該路行李司事胡廷豫、當場捕獲、隨胡乘私車偷運私貨之康德田永發亦被捕、送總部軍法處審訊、胡承認貨運不諱、（中央社）冊

身體發熱背肋痛
汪院長微恙
昨日未出戶庭一步 尚須作若干時靜養

行政院長汪院長、在上星期一日（七日）即患感冒、汪氏當時不以爲意、且值政務繁忙、加以行政院各項會議及審查會案件諸多、仍照常出席、主持一切、未克在邸休養避風、遂以稍感、於前（十一）日身體復覺發熱、且背肋骨酸痛、經延中央醫院戚壽南大夫診視、檢得體溫爲三十七度半、並請汪氏亟應作若干日之靜養、現汪氏已照戚大夫所囑、決在邸靜養、故昨（十二）日終日未出戶庭一步、對來訪賓客、均未延見、又昨（十二）日舉行之劉樸忱追悼會、汪氏本預定親自參加、臨時亦改請褚祕書長代表前往、至今（十三）日中央紀念週、原推汪氏主席、刻汪因須繼續靜養之故、已請中央另推常委担任云、冊

陳布雷由黔飛滇
貴陽人口一〇七三七八 吸鴉片者約計六千餘人

【貴陽十一日電】陳布雷今午飛昆明、中央銀行黔分行、定期六月一日開幕、

【貴陽十一日電】貴陽市人口已查竣、共計住戶二一六〇六戶、人口一〇七三七八、其中男五三一〇四人、女五四二三二人、識字男女共四一六六二人、不識字者六五七一六人、吸鴉片者男四四二一人、女一一九七人、冊

蔣委李雲杰 二路軍司令

【貴陽十一日電】蔣委員長委李雲杰爲第二路軍第五縱隊司令官、又九十三師師長唐雲山、因腦病辭職照准、遺缺由蔣委員長令派廿勵初代理、業經本日就職、乙

蔣派員赴湘 晤何商要公

【長沙十一日電】蔣委員長派行營參議朱柏齡、周詔仿來湘與何接洽要公、

【長沙十一日電】劉建緒本日赴醴陵參加軍事訓練班畢業典禮、返省即赴沅陵督剿、謝英士本日乘原機飛漢、丁

滬昨大風 交通受影響

【上海十二日電】滬十二日晨三時起、突起大風、進口各輪均脫班、京滬路來滬之滬平通車、誤點兩小時、電話電報線亦略有損失、氣候亦較十日十一日稍涼、丁

中美台維斯杯賽
我選手已被淘汰
前日雙打賽我又受挫

【墨西哥京城十一日哈瓦斯電】中美兩國舉行台維斯盃雙打賽、美國布治與梅谷以七對五、六對二、六對一之比數、擊敗中國選手鄭兆佳與許承基、昨今兩日合計美國業已三對〇淘汰中國、（中央社）

鎮江前夜大風雨
民船撞碎百餘艘
徐埠括毀民房五百間 ◇人民幸無死傷

【鎮江十二日電】十一日夜十二時許忽起巨風繼大雨、歷二小時、電燈熄、電話全斷、怡成麵粉廠失火、各處棚戶倒塌甚多、民船失蹤撞碎百八十艘、風浪淹斃…、今日情形如舊、電話已完全修復（中央社）

【徐州十二日電】十一日晚徐屬一帶、八時遽起狂風、飛砂走石、數年罕見、所有居民房屋樹木多出拔其夥、電燈電話桿綫被摧折數百棵、津隴兩路長途電話電報均不通、交部電報京徐濟徐汴海間、均曾阻斷、十日晨路方及電局均派大批員工四出搶修、京徐間電話、刻恢復、電報桿綫尚未換竣、徐濟徐汴海間日內可修復、徐埠電話預計一週內可通話、電燈二日可恢復、津浦路停放之客車、被風吹出、南天橋外兩車相撞出軌、全埠民房括毀者達五百間、多係草屋、樹折叢株、人民幸無死傷、（中央社）

廖案兇犯就捕
朱卓文餘黨共獲數十 大鵬巡防隊繳械解散

【香港十二日電】省訊、朱卓文餘黨、連日共獲二三十名、多年來獲之廖案兇犯、陳細、現亦就逮、蔡騰輝被扣留後、大鵬巡防隊繳械解散、總部十一日調三軍教導團趙瀾部開往鎮撫、袁帶被槍決說不確、（中央社）冊

整理川紙幣
決發行公債二千四百萬 ◎中央已核准

整理川省地方金融辦法、前經川省政府電請中央准予發行一萬二千萬元一案、先後經財部駐川特派員往返磋商後、現悉關於整理川省紙幣一點、已由中央核准發行二千四百萬元地方公債、作爲收回川省紙幣之用、分四年還清、由中央銀行承押、此外對於整理地方舊債、亦已呈請財部擬請另發地方公債五千萬元、正在財部核議研究中、冊

蔣委員長電政院
請撥款賑濟川災
先將廿萬元提前匯撥 政院交財部查案核辦

蔣委員長頃電行政院、以川省災情嚴重、請中央撥款予以救濟、并請迅速設法、先將二十萬元提前匯撥、以應急振需要、行政院據電後、特發交財部查案核辦云、中

石慈邊界
股匪肅清
章亮基等之捷報

【長沙十一日電】石門電稱、肅清賀殘部、盤據石慈邊界西牛潭、界牌、谷聚子觀一帶、連日經我張師長萬信、李司令覺所部陳團蔣旅、向匪夾攻、搗其目的地、與匪肉搏數次、匪傷亡甚衆、殘匪急向三仙坡、苦水溪潰竄、我軍當將匪築工事、完全破燬、並奪獲軍需品甚夥、現石慈邊界已無股匪、刻我大軍正向匪南剿中、又章師長亮基八日電省略稱、赤匪殘部竄踞綫水以北杉木橋打鼓泉一帶、本日拂曉經我何杜等部協同李師所部王唐各團、由葉碳泉指岩坪紫紅灘等處、分渡綫水向匪繞襲、與匪激戰數小時、將匪擊潰、俘斬各百餘、匪分向大小夾山及通津鋪潰竄、（中央社）

法波談話頗友好
有人擬刺法外長
波蘭警察現已採行嚴密戒備
◇……賴氏已離波赴俄

【華沙十一日路透電】法外長賴伐爾、與波蘭外長柏克、今日開始談話、第一日之會商完畢後、當局發表公報、對法波兩國將來之關係、殊少發揮、公報言及雙方互換意見、爽直而親善、兩國外長皆知以國際大規模合作的組織、保持歐洲和平與安全之共同努力、不以波法兩國爲限、法波能以其謀取有力團結、如法波盟約所表示者之志願、爲和平服務、此乃兩國外長所引以自貿者云、據非官場消息、今日談話之進行頗爲友好、而波蘭方面、尤有坦白無私意之空氣、據衆所知、法外長賴伐爾說明法俄互助條約頗感困難、賴伐爾在談話開始以前、曾遍訪波蘭總統與總理等諸要人、同時波蘭警察接法國秘密偵探之消息、據謂有人擬暗殺賴伐爾、故已採行極嚴密之戒備方法、以資保護、（中央社）

【柏林十二日哈瓦斯電】柏林交易所報載稱、法外長賴伐爾曾向波蘭外長柏克聲言集體安全制度、法俄兩國均認爲必要、波蘭贊成與否、應當有所決定、柏克當決表示贊成、此外賴伐爾對波蘭與德國維持友好關係一層、並未表示反對、賴氏華沙之行、對一般形勢在表面上無所變更、但波國業已察知、法政府仍以聯盟國對待波蘭、波蘭所處地位、實與蘇聯相等、國社黨機關報民衆觀察報載稱、波蘭仍將在東歐方面積極活動、綠法俄兩國企圖樹立一種安全制度、波蘭未便漠然置之、致使該國現行外交政策感受影響故也云、（中央社）

【華沙十二日路透電】法外長賴伐爾、在此間與波蘭外長貝克討論歐洲重要事件後、今晨九時四十分乘火車離此前往莫斯科、波外長與駐波法大使皆至車站送行、法外長賴伐爾抵俄京後、將與蘇俄當局討論關於歐洲和平與安全之問題、（中央社）

美國經濟考察團
今午舉行座談會
分經濟等四組研究
卡維爾等昨日赴綏

【北平十二日電】美經濟考察團一行、因十二日係星期日休息未赴明陵遊覽、副團長卡維爾、及瓊斯等男女七人、十二日下午三時三十分乘平包通車赴綏考察、十三日午十一時至十二時座談會、分經濟物產交通關稅四組研究、（中央社）

美海軍大操開始
共飛機二百七十架
◇……向敵方猛烈攻擊

【紐約十一日哈瓦斯電】太平洋海軍大操業已開始、航空母艦蘭格萊號、薩拉托加號、萊克新敦號、朗澤號等四艘、組成一隊、由海軍中將白特勒統率、於海軍艦隊攻擊亞留申羣島時、協同動作、按此項四艦隊中萊克斯敦、與薩拉托加兩艘、航行速率較之戰鬥艦尤高、每小時能達三十三海里、各載重三萬三千噸、並裝載飛機一百架、連同蘭格萊一一五〇〇噸、朗澤一三五〇〇噸兩艘、所載共有飛機二百七十架、共同向敵方猛烈攻擊、其威力可謂大矣、（中央社）

【檀香山十一日哈瓦斯電】美國海軍現正籌備航空演習、將有飛機四百五十架、分別由各航空母艦出發列隊飛行、至水上飛機、四十五架、現在太平洋中舉行秘密操演、海軍當道、不願有所說明、（中央社）

四國會議已結束
南斯拉夫首相將往羅馬
俾與墨索里尼商討一切

【羅京十二日路透電】巴爾幹公約簽字國、即羅馬尼亞南斯拉夫希臘與土耳其四國之會議、昨夜在此結束、其結果之一、爲南斯拉夫首相將往羅馬、俾與墨索里尼商討一切、以覓取義國與小協約國間更密切之合作、巴爾幹公約簽字國在此會議之內容雖未見公報、但悉此次會議、欲使南斯拉夫對於奧匈保三國意見融洽、蓋因奧匈保三國業已秘密進行軍備武裝、爲巴爾幹諸國爲之不甯也、羅希土三國經濟商國、　更有依賴英法義三國聯合行動之意、（中央社）

【羅馬尼亞京城十一日哈瓦斯電】巴爾幹協約各國會議、本日繼續開會、所討論者、係㊀地中海公約計劃、㊁巴爾幹協約各國與義大利及蘇聯之相互關係、㊂協約各國相互經濟關係、散會後南斯拉夫總理兼外長葉夫的區向報界聲稱、工作情形甚爲滿意、前途至可樂觀云、現定於明日午刻發表公報、（中央社）

日飛行家
◇由英飛抵比京

【比京十二日路透電】由倫敦飛往東京之日本飛行家安野、現已抵比、距其由英出發之時間、計二小時二十一分、惟着陸時機身稍有損毀、而引擎亦略需修理、大約將於星期一日繼續飛出、（中央社）

【倫敦十二日路透電】英製飛機一架、今晨八時廿分由日飛行家安野駕駛、由赫斯墩飛機場出發、造成由倫敦至東京之單獨飛行新紀錄、將經過奧京塞京土京報達仰光香港上海等而達東京、（中央社）

國府紀念週
覃報告法權問題

國民政府今日（十三）紀念週、已請定司法院副院長覃振報告司法院工作、對法權問題、亦將有所發揮云、

兩總揆會談結果
義奧態度趨一致
一切問題雙方見解全合
意首相返京

【義太利費洛倫斯城十二日哈瓦斯電】據巴黎晨報訪員所得消息、奧總理舒斯尼嘉會晤墨索里尼、謂奧國米克拉斯總統任期將於本年秋季屆滿、爾時保王黨人士當要求修改憲法幷組織攝政府、奧政府對此事之可能性特保留考慮之權云、目下奧國內政頗多困難、能與國社黨相奮鬥者、厥惟保王黨人士、此種情形舒斯尼嘉與墨索里尼談話時、並未加以諱飾、舒墨二人現又重行聲明、彼此採取同樣態度、歷久不減、尤爲羅馬會議中雙方與小協約各國討論之際最爲重要、舒氏幷向晨報訪員發表宣言、謂余與墨索里尼談話經過甚爲懇切、足見義國總揆對奧國之同情心理至爲積極、當前一切政治問題皆經提出討論、雙方見解完全相合云云、

【羅馬十一日哈瓦斯電】墨索里尼午後由費洛倫斯城乘飛機返京、當於六時半在威尼斯宮延見法航空部長特蘭、繼又會見法國艦隊司令彩舍及拉波特兩中將、法國艦隊共有軍艦六艘、由馬賽前來聘問、現在那不勒斯港停泊、（中央社）

平取締男女同學
袁良談純爲學生學業着想
既然已下令務期促其實現

【北平十二日電】袁良十二日十點二十四分乘滬平通車返平、據袁談「取締男女同學、純爲學生專心學業着想、既已下令、務期促其實現」、

羅傑士演說
請英皇遊美

【紐約十二日路透電】美國著名幽默家兼銀幕明星羅傑士、今日以廣播無線電、請英皇與后來遊美國、繼又對英國聽衆曰、英皇等不妨來視此邦、君等盍囑太子勸駕、太子固佳人也、彼等縱不來、亦應使吾人知道可否有依照加拿大辦法、與君等聯合之機會、吾人似已取得自由、較吾人所能應付者爲更多矣云、（中央社）

邵元冲已抵西甯
邵談青省最近之將來
必能有一驚人之發展

【西甯十日電】邵元冲偕秘書高良佐、許師團及專員等一行八人、八日乘汽車離蘭、九日晚抵樂都、十日上午留樂都參觀各機關、及樂都中學、午離樂、于三時抵西甯、各機關學校團體齊赴樂郊外歡迎、邵下車隨由各機關領袖陪同逕乘汽車入城至省行館休息、記者往謁、承邵接見、略謂、此次因考察西北而來青海、就即見所及、深信青海在中國邊疆地位之重要、而近年來青省政軍兩方之領袖、均能精勵圖治、爲國努力、黨部方面亦能切實合作、此種氣象、對青海最近之將來、必能有一驚人之發展、至青海地利之肥沃、物產之豐富、尤爲富源、均待開發、此則不但青海人民之責、而自中央以至國內之實業家學術家均應共同協助、俾易收效、余日內除答訪各界、並擬於各種建設事業作一具體之考察云、

秦汾今晚赴開封
視察金堤培修工程
約一週返京

黃河貫台堵口合龍後、國府所派之驗收委員嚴莊沈礪、日前已會同經委會水委會委員傅汝霖、攜帶技術人員數人前往驗收、又黃河金堤培修及三省大堤工程、業已興工、正在積極進行中、頃聞經委會秦秘書長、爲親赴各工地視察工程、並面與各方洽商一切、定於今（十三）晚搭車赴汴、聞秦氏此行、預定約須一週始能返京、

宋哲元返平
明日卽返察

【北平十二日電】宋哲元十二日上午十時五十分由津返平、據談留一二日卽返察、察東驅安議、化德縣現已由魯省移往墾民三千餘、情形甚好、又據秦德純語記者、宋定十四日返察、十七日舉行檢軍、

財政報告
孔今晚發表

【上海十二日電】孔祥熙定十三日晚五時書面發表一二年來財政報告、

厦銀市紊亂
當局已規定市價

【厦門十一日電】厦市銀元鈔票價格仍未劃一、極爲紊亂、公安局商會規定市價、加派警探偵查、如違拘辦、可望平穩、

閩安溪鐵礦
將集資開採

【厦門十一日電】省府顧問徐瑞霖、日前偕技師探測安溪鐵礦、結果該礦產量有三千五百萬噸、且鐵苗已露、成績極佳、擬集資開闢、

長渝調查隊
已抵渝調查

【重慶十二日電】行營爲調查長渝沿線貨運、特組長渝綫經濟調查隊、派曾克家任隊長、已於日前由漢出發、十一日午抵渝、定日內卽着手調查渝市進出口貨品產運銷情形、（中央社）

閩贛鐵路
組路勘隊

【福州十二日電】閩贛鐵路、原定四線、均自南平起迄贛境橫峯或貴溪、與玉萍路銜接、省府已商請浙贛路聯合公司組路勘隊、出發路勘由上饒至南平一段、

中航滬平線
明日起過京

中國航空公司滬平線、定明（十四）日起改用新飛機道格拉斯號飛行、航線決定展長經過南京、並規定每星期二六北上、星期三及星期日南下用新機、星期四北上星期五南下仍用史汀生機、不過南京、

甯整飭吏治
考試各機關職員

【甯夏十一日電】省府爲整飭吏治、取締濫用私人、擬考試各機關科長以下職員、以期登庸人才、正組織考試委員會、

滬中美婦女
紀念母親節

【上海十二日電】中華婦女節制會等五婦女團體、十二日下午三時開會紀念國際母親節、請吳醒亞潘公展演講、並表演遊藝、旅滬美婦女界、晨亦在大光明戲院舉行紀念儀式、並招待美駐滬海軍陸戰隊、

甯屬之阿拉善旗
派兵干涉磴縣政
省府已函請其撤兵
◇……復函尚無誠意

【甯夏十一日電】甯屬阿拉善旗、派蒙兵於磴口縣屬廣興源干涉縣政事件、省府雖函達請其撤兵、復函尚無誠意、七日馬主席於總理紀念週、發表談話、謂三盛公爲中國土地、蒙民係中華同胞、該地收回後、讓蒙經營、均無不可、惟不能任外人無理佔據云、（中央社）

湘衡陽金融恐慌
商人私運現銀入粵
省府下令嚴行查禁

【長沙十一日電】湘省府現以湘南一帶商人私運現銀入粵牟利爲數甚鉅、衡陽市面已發生金融恐慌、若不從嚴查禁、全省金融均將受其影響、除派員密查外、昨特令衡陽縣政府產銷稅局、按照檢查私運現銀暫行辦法、會同組設檢查私運現銀辦事處、嚴密執行檢查、以維金融、（中央社）

各鐵路債務
整理有頭緒

【上海十二日電】曾仲鳴十二日在寓接見英鐵路專家海孟德、會商考察各路事宜、至于整理各路債務、經曾與銀行界數度接洽後、已有相當結果、

海防懸案
莫子材請早解決

前中特派越南黨務指導員莫子材、以民國十六年海防慘案擱延八載未決、近特再向中央有所條陳、幷請令飭主管機關將此懸案解決、俾慰被難僑胞之忠魂、

張葦村靈柩
定今午公葬

【濟南十一日電】前省黨委張葦村靈柩、十一日移中山公園、十二日晨八時起開弔公祭、十三日午公葬、全體公務員及各團體均將參加、

鄂文協分會
選舉出席總會代表

【漢口十二日電】中國文化建設協會鄂分會、於十二日假省黨部大禮堂舉行會員大會、選舉出席總會代表、到會員代表大會之代表、計會員程其保等一百餘人、當推定程其保爲主席、幷報告開會意義、旋卽進行選舉、結果陳時萬巨昊忠亞當選、廖西平王義周候補、（中央社）

甯夏雲亭渠落成
可灌田四十餘萬畝
爲兵工開掘之新渠

【甯夏十一日電】去年經委會撥款二十萬元在夏朔兩縣境內新鑿之雲亭渠、經十五路軍用兵力開掘、土工部分已於去年竣事、今春復將石土完成、該渠計長二十餘里、深丈餘、寬六尺、可灌田四十餘萬畝、十一日舉行開渠成立典禮、（中央社）

平兒女英雄
破華北紀錄

【北平十二日電】平市春季運動會、第三日觀衆萬餘、計打破本市紀錄者五項、㊀女子高級鐵餅第一名陳婉若（大同中學）、成績二五、一〇公尺、㊁女子高級鉛球第一名陳婉若（大同）成績八、八一五公尺、㊂女子初級百公尺第一名溥德敏（匯文第一小學）、成績十四秒九、㊃男子高級標槍第一名彭永馨（清華）成績四八、八〇公尺、㊄男子初級八百公尺第一名李長漢（匯文中學）、成績二分十三秒六、破華北紀錄者四項、㊀男子高級三級跳第一名王士林、（體專）成績十四、一〇公尺、㊁女子高級跳高第一名張林瑞、（貝滿女中）、成績一、三五五公尺平等全國紀錄、㊂男子中級鐵餅第一名白春青（大同）、成績三七、三七公尺、㊃男子中級標槍第一名白春青（大同）成績四九、一〇公尺、其餘各項成績平平、大會改十三日午閉幕、（中央社）

中葡足球杯
昨最後一幕

【上海十二日電】滬中葡足球盃、十二日舉行第三次爭、此戰勝負與錦標已屬無關、惟中華隊並不輕易放鬆、結果又以五比二擊敗葡軍、造成兩勝一和之絕對優勢、此拳爲滬上本屆足球季之最後一幕、計有四千球迷到場惜別、開賽初葡隊先得一球、孫錦順繼以罰十二碼球命中、又連續建樹兩球、上半時成三比一、下半時葡隊追成二比三、其後鍾勇森賈幼良各得一球、遂以五比二告終、

脚踏車比賽
滬昨分三組舉行

【上海十二日電】道路協會、十二日晨九時在市中心區舉行首次脚踏車錦標競賽、總裁判王正廷、第一組幼童組參加者十人、計程一公里、第一王克武、成績二分鐘、第二組女子組參加者廿八人、計程十公里、第一汪愛先、成績廿四分五十九秒、第三組男子組參加者九十人、計程四十公里、第一徐正智、成績一時十五分、分別由王正廷夫人給獎、（中央社）

蒙政會大會
月杪可閉幕

【張家口十二日電】蒙委阿王、十二日由平過張赴綏轉百靈廟、察蒙委卓特巴札普、十二日由廟返張談、蒙政會二屆大會、因提案較多、已開會六次、月杪可閉會、

駐津德總領
昨新舊交替

【天津十二日電】德駐津新舊兩總領事羅森與巴克樂、十二日晨赴市府謁張廷諤、作到任拜訪及辭行、張於晚八時在邸設宴爲羅氏洗塵、並爲巴氏餞行、（中央社）

藤沼莊平等
昨日抵漢口

【漢口十二日電】日政友會考察團藤沼莊平衆議院議員、海軍中將八角三郎、經濟學博士太田正孝、木幕武太郎、助川啓四郎、船田中等、於十二日下午三時由京乘輪抵漢、駐漢日總領事三浦義秋、海軍武官長井、陸軍武官渡、及文武官佐僑漢商民均到輪埠歡迎、省府張主席亦派代表陳志遠往迎、藤沼莊平等下輪後、由日總領省府代表陳志遠等領導、分乘汽車赴市府拜訪吳市長等畢、卽下榻日租界福田旅館、日領事及海陸軍武官晚七時在官邸設宴洗塵、（中央社）

時人行蹤

于院長　覃振昨晚由滬返京、今晨七時可到、

陳馨英　【上海電】陳馨英十二日語記者、改明後日赴杭、二十日左右返滬轉閩、監察使署決設福州、定六月一日開始辦公、

王克敏　【杭州電】王克敏十二日晚車七時半由滬到杭、定十三日晨赴莫干山謁黃郛、報告華北政情、

南京市財政局佈告　處二第六六九號

案查趙庭恩篤慶堂沈棟臣等于十八年十七年在前土地局呈報寄望街至中正街馬路（卽朱雀路）征收登記二案、業經前土地局審查後發還契據在案、惟未批發給地價、及至二十四年本局整理舊案、經通知該戶等呈驗契據、迄未遵辦、此次舉辦全市土地登記、復行通知呈報土地登記、因住址變更、通知無從送達、爲此佈告該戶等仰于卽日起一個月內速將該被征地產全部契據呈局以憑核發地價如收用後尙有餘地並仰另案呈報土地登記切切毋延此告

中華民國廿四年五月十一日　局長陸學強

南京市政府公報第一五〇期出版

本公報內容編制計分會議法規委令公牘佈告統計特載附錄欄、材料豐富、編輯新穎、每月出版一期、現第一五〇期業已出版、價每本大洋一角、本市太平路金陵圖書館及正中書局均有代售、如欲定閱、請向市政府秘書處編譯股接洽、

南京金城銀行儲蓄部
特種活期儲蓄存款

此項存款最爲合算、旣獲定期之利息、復得活期之便利、隨存隨付、毫無拘束、其利率如下

存滿	利率
三個月	四厘
六個月	五厘
九個月	六厘
一年	七厘
一年半	八厘
二年	九厘

備有詳章　索卽寄

▲行址　白下路二三六號　電話　經理室二二八七一　營業室二二七一七

▲城北辦事處　四牌樓六五號　電話　三一九七五

中央醫院掛號時間一覽表

科別	普通號	特別號
內科	每日上午九時至十一時	每日下午三時至四時
小兒科	每日上午九時至十一時	每日上午十時至十一時
牙科	每日上午九時至十一時	每日下午二時至四時
泌尿科	每星期二四六下午一時至三時	每日上午十一時至十二時
外科	每日下午一時至三時	每日下午三時至四時
產婦科	每日下午一時至三時	每星期一三五上午九時至十一時；二四六下午二時至四時
眼科	每日下午一時至三時	每日下午四時至五時
耳鼻喉科	每日下午一時至三時	每日下午四時至五時
骨科	每星期一三五下午一時至三時	每日下午三時至四時
肺癆科	每星期一三五下午一時至三時	二四六上午十時至十二時
皮膚科	每星期一三五上午九時至十一時	每日下午三時至四時

附註

（一）診病時間特別號按掛號順序診看普通號上午自十時起下午自二時起（二）凡掛特別號及急症號者均在特別掛號處掛號（三）急症掛號不限時間（此項祗以確係急症而需卽刻診治者爲限）（四）病人來院掛號後卽持診券赴科就診如須轉科診治者（例如內科轉外科是）其所掛之號不論何科補除牙科外當天內均可適用隔日重行掛復診號（五）各種診券未經本院蓋章者概作無效除牙科可各有效期間爲六個月外其他各科普通診券長期應用備有遺失須另行納費補券（六）例假日及星期日除急症外普通及特別掛號概行停止

世界風雲日亟
大家團結起來到四川去

赴川諸君如對四川情況不明有須詢問事項本公司隨儘所知者盡量答復不明瞭者願代函川內各地調查本公司水陸聯運永年民貴直申渝民族快輪由申直航宜另有轉輪銜接開渝客貨聯運亦與直輪無異

民生實業公司　上海辦事處甯波路一九〇號

第四十七期

捕滅害蟲的方法

京市香小　唐祥慶

光陰過得如箭一般的過去了，現在已經快到夏季，但在這夏季最多的害物，有兩種，我想：『大家都知道的，就是可恨的蒼蠅，和蚊蟲，但是這兩種的害蟲；他每一次能產生無數的卵，』我想：『捕捉的時間在害蟲發生的時候捕捉，爲最好。』但是捕捉的方法很多，要捕捉蒼蠅的方法，但是有三種；

一，屋內屋外，不要存積污水，以防蚊蟲產卵。

二，溝渠中灑煤油或臭藥水可把孑孓殺死，池中或水缸中多畜魚類，可把孑孓吃盡。

三，將室中潮溼和污穢處收拾乾燥，使蚊蟲不能藏身。各處門窗都裝鐵紗使蚊不能入室。就這是捕捉蚊蟲爲要的方法，但是驅除蠅也有三種方法：

一，大小便和垃圾等，須隨時除去。

二，在蠅的蛆蛹聚集地方，用熱湯澆下，把牠們殺死！

三，用蠅拍和捕蠅紙等，捕殺蠅類，但是對於衛生方面很有大的益處。所以我的爲要目的，是大家照這方法去捕捉，但是蠅他飛在食物上，下了不少的細菌我們吃了，對於身體上有受很大的影響，所以我們要捕捉這害蟲非要照這捕捉害蟲的方法，去做才好。

春假期中的生活段片

（體仁）

自從學校放春假以後，我別了諸位師長同學，回到家裏去，除了每日閱書看報外……有時閒着無事便同我的兄弟姊妹們一同到野外去踏青，目的地是——五洲公園，沿途走去路上來往的人，不知多少接脚踏踵，紅男綠女，蹣跚人前不一會，已出了玄武門，那旁的楊柳，隨着春風的飄搖，忽東，忽西，忽倒，忽起，眞是沒有鎭靜的時候。

再走了一會，到了目的地，我們便擇了樹蔭下的草地上坐着，談談笑笑，眞是快樂極了，那微微的春風，帶着花香的氣味，偷偷地從我們的臉旁吹過，又溫和又柔軟……吹在我們的身上，眞是說不出的爽快舒服。

那邊的桃花楊柳，以及那些奇花異草，紅紅綠綠，爤爛滿目，最可愛的就是那柳條間的燕子，繞着牠飛舞，自由，自在，無所阻擋，大野的景緻，愈現得美麗了，可惜我不會畫圖，不然寫生幾張也是很有趣味的。

帶有風箏的，便舉風箏之冉冉上升，上面掛有弦的，風擊弦鳴其聲嗡嗡很是好聽，時近正午便將所帶的麵包，共分果腹，食畢，約休息少許，便又向竹林下走去，呼吸着新清鮮的空氣，觀看着那鮮紅的草花，眞是鮮妍美麗愛不釋視，嗅着那野草的幽香，聽着那樹上的鳥兒唱着婉轉的歌兒，這時使我得到無限的快樂。

走近湖邊，看着那湖上的船隻，小巧活潑來往不絕余見其趣，乃與兄等相商卽僱一舟自划，划至湖心頓覺心曠神怡，精神百足，微風從湖水上悄悄地吹過，湖裏的水，忙起了縐紋，片時風止水定，水面如鏡，映照着對岸的臺亭樹木，十分清楚，並且美觀。

抬頭望天，看着那蔚藍的天際，無邊無涯，漂泊着那變幻的行雲，忽東，忽西，忽遠，忽近，忽而像人物，山水，……萬形一時，都在眼前顯了。

這時我們嘴有一點渴，便把船划至岸旁的楊柳樹下了，將船繩繫在柳樹下，便上岸去買點水菓，恰巧前面來了一個賣水菓的小孩子，於是我便喚他過來，每人買一串白而肥大的荸薺和一根甘蔗，順便就在岸上玩了一刻，拾起瓦片，在水裏摔水標，很是好玩有趣，玩了一回，便上船兜了一，時夕陽西墮，暮色蒼然，乃乘車還家，以筆誌之，這就是在我在春假期中生活段片。

早晨讀書的益處

京市遊小　夏光裕

早上却是合乎讀書的時候，因爲早上有新鮮的空氣，清爽地頭腦，又有鳥兒的歌聲，所以我每天一早就爬了起來，收拾完畢，就到院子裏，或空氣流通的地方去讀書，每天早熟一課，我到了校裏，到背書時，都是滾瓜爛熟的，沒過一回打頓，所以老師都很喜歡我，但我並不驕傲天天早上依然照樣的做去，所以我很歡喜早上讀書，是多麼的好啊！

一次大火災

丁之棟

久經飄落的我，在這如死般的一間樓角上，尋找不出一點什麼來解愁！還是到鄉間去走走吧！同時也可觀覽些郊外的美景呢，於是踽踽的獨行，經過了大小的街道，出了偉大雄壯的古城見那前面有一處村莊，忽然起了大火，火借風神的淫威，十分猛烈，烟氣瀰漫天空，好像早晨上了大霧似的遮住人的眼目，四周圍一點什麼都看不見了，遠遠地只見一寸多高的火光！直向天空冲去，四鄰都出來了，平時所未有地恐慌都起來了，在那恐慌裏只聽噪雜的言語，不住的喊救火啦！挑水啦！却分不出誰人的聲音，在噪雜人聲中，又有婦人的哭聲，這時救火的人，不但是不能前進！都被火光烟氣逼得站不住，有幾個勇敢的人，看火光漸漸又要大起來！他們發急了，就拚命地用水把火滅掉了，後來便發現有一個七八歲的男孩子，被火燒得頭焦額爛！直挺挺地睡在一堆火裏！

火呀！火呀！你未免太殘毒了！你爲什麼把這個活潑潑的小青年！寃寃枉枉地葬在你的腹中呢！

吃藥

京市香小　夏光炎

一天，我感冒裏，病在牀上，呻吟不止，母親手捧藥碗，端給我吃，我嘗試了一口，味道很苦，於是我不肯吃，母親問我爲什麼不吃，我說；「藥呀！」慈母說；「好孩子，吃了罷，這時的苦就是將來的樂呀！」

笑話

張三和李四

鼓小　徐增金

張三 住在李四 的對門一間破屋子裏。

一天張三要想出門遠去，但他積蓄了二十兩銀子，要是帶在身上，又怕在路上出岔子，放在家裏，也不放心。

他 了半天，才想出一個好法子來，就是在那破屋子的牆根下掘一個洞，將二十兩銀子奪在地裏，心想這個方法很妥當。

他將要走時，忽又想到這方法還不很好，就再拿一枝筆在牆上寫了幾個字，「此地無銀二十兩」，他寫完了以後，很安心的走了。

下午李四回家，看見對門牆上寫了，七個大字：「此地無銀二十兩」，心裏有些奇怪，便拿了一柄鋤頭，把二十兩銀子掘了出來。

正待要走，忽然又想道：「要是張三來不見銀子不要疑心我偷的嗎？因爲我住在他對門啊！」

於是，他也拿了一枝筆在牆上接着寫了七個字：「對門李四不會偷」。

小學生課外生活　飛燕

常識　誰有用處

京市漢小　張春林

有一天晚上，銅黨和鐵黨在一家五金店裏敍會，互相爭論着：「銅和鐵究竟誰有利於人」？他們爭論了好久，徒然是一陣的喧擾，終不能解决勝負，因此規定各推一個代表出來演說。銅黨方面，推銅盆爲代表，鐵黨方面推鐵壺做代表。

銅盆首先出來說道：『金屬之中有金，銀，銅，鐵，黃銅等種類，其中對人最有利益的祇有銅，比方，金和銀，都很美麗，雖然也能製造錢幣，以及做鐘錶戒指等等和其他裝飾用品，可是產量不多，價也昂貴。像銅呢，產量則多於通銀價值也賤於金銀而且也能做錢幣，還能做銅絲，銅壺，以及像我這樣的銅盆，還能擦得亮，照得出人面，形狀又美觀，照這樣看來，在金屬之中，要找像銅樣的有利於人的，可以說是沒有了，至於那種既不能做錢幣，而且要生銹的爛鐵，那怎麼有資格來同我們比較呢！』

銅盆說畢了，銅黨個個很快樂的拍手叫好。

於是，鐵壺走出來說道：「不錯，銅確是產量多而且便宜，並且還很有利於人。可是，鐵的產量更多，價值更便宜呢！可以做鐵架，鍋子，鏟子，還有像我的鐵壺。此外，從釘子，小刀，廚刀，鋤頭，以至於鐵軌，刀，火，火車，鎗，大砲，軍艦等等，那一件不是用鐵來造成的，照此看來，鐵不過造的鐵不能使用而已，講到，「有利於人」，不是比了銑更多嗎？至於說鐵要生銹，請問銅不藏銅綠嗎？沒有鐵生銹害是的，銅綠是有毒的，所以以前人家用的銅盒現在已大都改用黃銅製造了，還有銅被人使用着你是有毒的，而鐵呢倘使人常在使用，永遠發光。鐵的生銹，那是由於人類不使用的緣故啊！」

鐵壺說畢，鐵黨也拍手叫好，銅黨聽得鐵壺說的理由充分，所以也就不響了。

我們的生活

鎮疆

你們可知道我們現在過什麼生活呢？啊！現在的生活，正是新舊過度的生活！舊時的生活，是自私自利的，所謂『各人自掃門前雪莫管他家瓦上霜』。現在的新生活，是要打破自私自利的觀念。去爲人羣謀利益。但是新生活由何做起？我現在來舉四項美德來講，就是『禮義廉恥』四個字。「禮」就是我們在家中，對於父母，應該早晚問安，一切盡子女的禮，對於師長應該有做學生的禮貌，對於同學，要看待得兄弟姊妹一樣，互相親愛。「義」我們在學校中，做各種事情，應盡責任，不要弄得虎頭蛇尾，有始無終，到了末了，還是落得別人見笑，換句話說，就是我們應該做的事，一定要做到，而且要做得好，「廉」倘若別人給我們的東西時候，那時候，我就要想，這東西我應受嗎？不可受他的，那我可妄不受，總之就是不要貪心。「恥」諸位同胞們！你們想人和禽獸原是沒有分別的，所分別的，就是人們知道恥辱，就比禽獸高一等了，倘若人們不知道恥辱，那不是與禽獸無異了，總之我們的生活，就是『衣食住行』，『工作，教學，娛樂，交際』這八種都是要照『禮義廉恥』去做才好！

黎明即起

京市鼓小　三上邊鎮威

昨天早晨起身的時候，太陽姊姊還沈醉在夢鄉，辰星妹妹還隱隱約約地，顯見得還安臥在靜寂的天空，小園裏的花「只是睡態滿容」地對鏡理妝，樹間的小鳥，在低呼同伴起來覓食，我趁着早晨頭腦清晰，精神飽滿的當兒想解答幾個算術難題，無奈室中黝黑，有損目力，於是携出室外，見犬困守門的辛勞，在階前睡覺，大母雞在籠中略略作聲，大約他因整夜的安睡，這時急急要出籠早餐了吧！

——完——

迭獲 中華國貨展覽會 比國萬國博覽會 菲列賓嘉年華會 等各種獎章獎牌

二十世紀中出類拔萃之大貢獻

長城牌油漆

老牌國貨

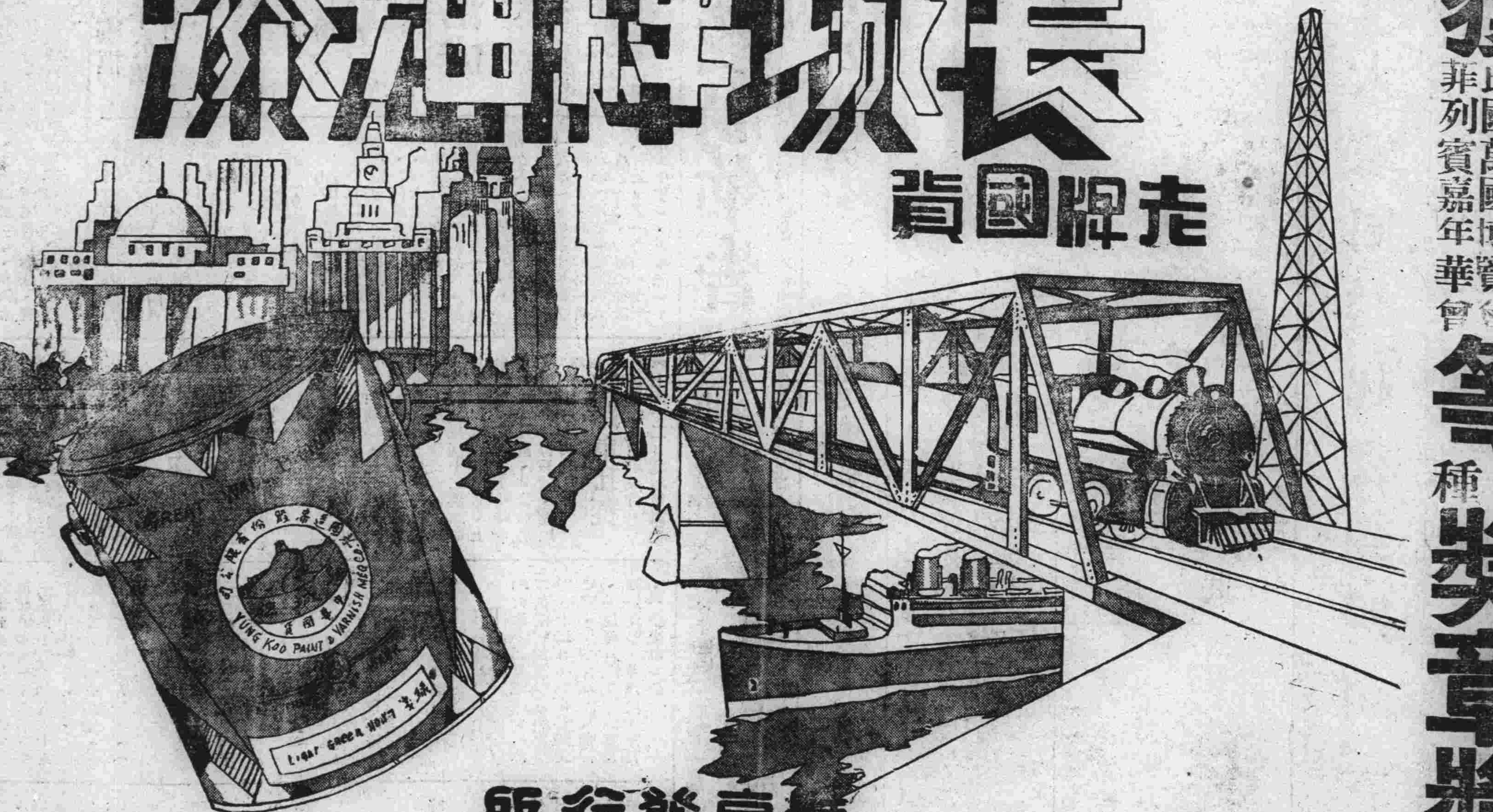

駐京發行所　中山路二郎廟五四號　電話二三四零六號

上海　永固造漆公司出品

本届春季國貨展覽會特陳列展覽歡迎參觀。各大漆莊五金店均有出售

◀六卷二百十八號▶

自已與旁人

葉德明

在二千年以前，孔老夫子便有那麼一句言：「已所不欲，勿施於人」，這句話的確是站在中正的立場平等的態度而發的，雖然現在已隔了許久，孔老先生的話，有的已失効用——譬如尊君抑臣的話——有的卻還適用，廣東產的美人魚出省，某人把「有女同車」，「雖執鞭之士，吾亦爲之」了，其他很多，不及備載。

現在開始說我的正題了——「自已與旁人」——，那麼——就談自已與旁人吧！

一個人「自已」在自已看起來很尊貴，旁人都是狗屁，願意怎樣幹，就怎樣幹，有人對自已不適當的得罪，便可罵罵也沒有關係，這個年頭頂時興『傀儡』，大至XX國與XX，XXX與XXX等，下至小百姓所謂普通的人們都會幹這一套，這就是自已不能或不好意思親幹出來的，都請旁人代庖，自已在一旁袖手旁觀，得利益，這些人多麼聰明，拿個家庭故事說時吧，譬如甲有塊糖，乙想吃可又不願作壞人去搶他的糖，於是命傻小子丙去搶「利益均分」，於是丙搶，於是丙被罵，於是乙得利益，這種巧妙玲瓏的二仙傳道把戲教甲丙都莫明其妙，再其次看見報上記載着「拖屍」，有一段說一年級生非被高級生開玩笑，甚至有時強令新生吻擁女同學，結果吻者挨打，高級生——其實簡直可名之曰學生油子流氓之類——在旁甚感愉快，這也是變相的「傀儡」而已。

常常有一種人，他的心意壞到極點，假若人死仍能復活的話，可以去敦請外科醫生剖開腹部，看看心是不是腐爛的，他要犧牲別人而自已要得利益，罪惡大極，尤其我們中國人甚至於青年小孩也有這種心思，也許是「古已有之」了？春秋時代的帝王們死後常常拿活人殉葬，這是最早的罷！封建社會已成過去，這樣殘餘的渣滓還留着，我們假若神經不至於昏，還可以看清，大號的，小號的，雜牌子的無數無數……在那兒在什麼時候在不同的職業事業生活中都可以清處的看見。

尊敬自已，輕視旁人：對自已愛到無以後加，對旁人盡可漫罵；拿旁人作傀儡，自已要得利益；自已可以享樂，旁人應該受苦；自已要驕傲，旁人要謙和，自已隨便罵人算「心直口快」，旁人滿口XX自已有缺點，可是常常也罵罵有同缺點旁人……這都是有不中正的態度，「唯我獨尊」的主義，甚至於也許有狼心狗肺之類幹的，中國現在正是充滿了這些情形，腐壞的人們固應打倒誅滅，但是有些人們無論青年中年小孩正努力造就個人的『唯我』『爲我』『自利的良心，他們或者還沒有想到自身的觀察，否則也不至專諷刺害及旁人算正義，人們請用頭腦想想罷！

晚景

羅以

兩個瘦男子抬着一具薄皮棺材在街經過；後面跟着一個矮個子，手裏拿着幾柱香。香氣飄散在滿含灰沙的空氣裏，給人一種凄涼落寞的感覺。

這棺材很薄，很窄小，睡在裏面的人，該也是個瘦子吧。夕陽光裏，棺材的影子，淡淡的伸在路旁，和人影一仝移動着；初綠的柳枝，一條接一條的在影子上面搖搖，送他們過去了。

抬材的人，他們的眼睛似乎並不望路，也不望其他什麼地方；但他們走得非常急促，像趕什麼似的。嘴裏哼着，聲音很低

雜誌年乎？舊書年乎？

寶汉

四月拾日，中報自由談上有衛衛先生的一篇「舊書年」。頭一段是這樣寫的：『讀者諸君！去年讀者階級公認爲雜誌年。今年將成爲什麼年呢？着眼於出版界的三個月的過程，我試爲諸君杜造一個名字——「舊書年」。

五月六日，中央日報中央公園內又有金爪先生一篇「出版界的不景氣」。文章開首就這樣寫了：『雖說今年是雜誌年，……』

看完了兩篇文章的內容，都是說出版界怎樣的不景氣，要想法子打破目前這種不景氣，那是不容易！這且不多談。但有點使人不解的；就是衛衛先生說去年是雜誌年，今年他杜造一個名字——「舊書年」。至於他爲麼要杜造這個名字，那是由於他着眼於出版界的三個月的過程；但要問金爪先生他偏要說「今年是雜誌年」？是着眼於什麼地方呢？——這好像有點近乎滑稽！

而且金爪先生的文章，從開首至篇尾里面；沒有確實的理由。來說明「出版的不景氣」的原因！——出版界的不景氣，在「中國人不讀書呢？」還是讀書階級因爲「窮」？——金爪先生給我們的意見還是虛空！

中國有錢的人儘可不必讀書，要想讀書的人沒有機會！窮小子永遠不要夢想進學校的門檻，何況年來限於經濟的破產，多少青年又從失學失業的路上走，在十字路口徘徊。書店老闆大影印其二十五史二十六史，當然不是像窮得愁沒飯票的可憐朋友買得起的。他是爲有錢的老爺們裝裝門第，買一兩部擱在什麼藏書樓，情願給灰塵老鼠咬破。舊書是復古者，擺擺場面而已！

說什麼去年雜誌年，雜誌依然是沒有銷路！替公子哥兒，時髦的太太小姊們解解悶的電影雜誌，女明星影刊，發洩情慾的畫報這一類的東西，銷路倒可觀。至於什麼研究學術的雜誌，銷路就談不到。一折書，對折書；以及贈品，優待，老鼠玩的屌偃手段，報紙上五花八門的彩色廣告都失掉了效用！……

雜誌年乎？舊書年乎？——中國人有錢而不作買書用，要想買書的人沒有銀圓！所以說：出版界的不景氣，不是窮人腦子不爭氣，而是肚腸餓了不聽話！

無錫的賽會

這像是娛樂不忘救國

叢馨

廢曆三月念八日，相傳爲東嶽大帝誕辰，城區各廟于共誕辰皆例往朝賀，今年與會者共計七廟，事前由各廟主以及各該廟直轄區域的執事們，籌備鋪張，他們用盡心思，絞盡汁腦，來佈置這盛大的儀仗，預備得到一個好評。故不特轟動無錫一縣，如上海，蘇州，常州，江陰……等，因慕名而去看者也很多。是日城廟內外，紅男綠女，擁擠不堪，各交通機關，大小旅館，各種小販，莫不利市三倍，尤其是飯店旅館爲最甚，大有人滿之患，各工廠各戲院是日均停假一天。可見當時情形之熱鬧矣！茲將大會儀仗，略記于後：

山明水秀的無錫，也可算是一個風景區域了；在這種春意惑人，豔陽和暖的季節裏，中外人士因美名而到那裏去遊賞的，也着實不少。在廢歷的三月裏，可算是最熱鬧的時候了，城鄉各區的賽會，爭奇鬥勝，盛極一時；賽會在無錫本來是很盛行的，以來因爲政府破除迷信，下令嚴禁，又因連年社會不景氣，以及國難嚴重等問題，人民也就無心舉行了，所以一連停頓了好幾年，直至近年來這種賽會的舉動，又大肆復活起來，並且儀仗比以前更新奇特色，眞是他地所罕見的。

大會中除旗傘外，有扛爐，八寶箱，拜香，女高蹺，女托爐，女花籃，女茶担，更有價值甚鉅之玉器玩物等，各齣戲文，有坐馬的，有坐橙閣的，形形色色眞是推陳出新，美不勝收。

關於京劇方面的有，「鳳儀亭」，「黃鶴樓」，「棒打寇承御」，「追韓信」，「滾釘板」，「十三妹大鬧能仁寺」，「西遊記」，「天河配」，「孝感動天」，「濟公傳」，「爲母埋子」，「隋煬帝看瓊花」，「烏盆計」，「昭君和番」等……。

關於電影方面的有，「泰山情侶」，「王先生的秘密」，「故都春夢」，「再生花」，「新女性」，「空谷蘭」，「鍵鳥」，「健美運動」，「大路」等……各種裝飾均係各綢裝所捐贈，故衣衫新穎，鮮豔奪目。他們把他從銀幕上搬到這裏，覺得很是新奇。泰山情侶中有一眞猴，並有巨大楊柳一顆；王先生之鼠鬚，令人發笑；新女性係一女彈詞所扮，沿途高唱新女性歌，歌韻惋轉動聽；雄偉壯嚴之大路調，配着新鳳陽和燕雙飛曲，眞是有聲有色，高低抑揚，具見工夫。

關於新劇方面的有，「還我河山」，「生產救國」，「艸裙舞」，「蓮花落」，「孝悌忠信」，「戚繼光殺賊」等……戚繼光是民族英雄，以及還我河山中之飛機大砲，一切軍用等利器，均給觀衆一個深刻的印象；生產救國與孝悌忠信均含有新生活化，沿途并高唱春光曲，及提倡新生活歌，聽者動容，可謂娛樂不忘救國也。

此外關於小說方面的有「石頭記」，「西廂記」，「燕歸來」等……並有阮玲玉公堂離婚一則，尤爲觀衆所歡迎。總之，各種劇目都頗合時代化。其中再有趣的是一班大肚子劊子手，個個都是大腹便便，身穿紅衣，手執鐵鍊與戒刀，狀甚可怕，沿途徐徐而行，觀者爲其捧腹。各廟在惠山朝賀畢，即轉會回廟，時在黑夜，均一律改用夜色，紗旗紗傘，各戲文配以乾電小電燈，電炬通明，紅綠相映，燦爛美觀，更生色不少，爲他地所少見也。

梅魂的舊詩

棲霞山最高峯題石

丹楓如血對朝霞，
霜葉何慚二月花；
幾度徘徊尋展齒，
漫將榮枯紀年華。

民間情歌的愛底描寫

一日不見的隔三天，
三日不見隔三年。
老妹丈夫在家住，
樣得行來到郎邊。
（註）「樣得」，怎得。「郎邊，」郎身邊。

別離後的想思苦描繪至眞。欲合而不合，礙于丈夫，身不由主，這是最難過的啦。若仍是聚會無期，那只有形容憔悴，夢寐以之了。

郎想妹來妹想郎，
二人想思面皮黃。
匡郎想來同檯食，
妹子想同哥共牀。

寫想思苦，「面皮黃」三字，什麼都寫到了。「形容憔悴」，「骨瘦如柴」，「蓬首垢面」，不都可以盡在「面皮黃」三字包涵完了嗎？或想同檯食飯，或想同牀睡覺，以性別出之，參商錯落，讀之益覺動人。

若是還沒有對手的，那只有求歡祐，使成眷屬而已。

天愛靈來地愛靈，
保祐兩人愛成親；
兩人成親做世界，
同同結個久長情！
（註）「成親，」即結婚。「做世界」做事業。

清水

上有神來下有神，
你愛保祐厓兩人：
保佑兩人交到老，
保祐兩人愛成親！

這不是兩首熱愛，懇切，活躍而又爛熳美妙的禱歌麼？求於近代，詩中，那裏有這樣的佳作！

大膽的，眞對父母說要嫁給他也是無添之添。

亞爸娘佬愛分明，
倆人眞心結成親；
倆人眞心求結合，
情義結合的確眞！

眞誠的呼請，愛求，書寫得十分的嫺雅。無淫蕩的字句，無媚人的氣息，這又豈若「哥呀，妹呀，……」的戀愛詩歌敍的肉麻怕人？

倆人眞心結合分唔開，
倆人情願做一堆；
今夜倆人同牀睡，
前世姻緣注定來。

幸而神明歡祐，父母許諾，六禮通過，結合成親，洞房之夜，自然可以高歌像上面那樣的「勝利章」了！以「一堆」形容結合，多麼的蘊雅。以結合歸之天定，也極合村姑娘宿命說的心理。而首句「眞心結合分唔開」以愛情爲結合的根本，語句渾成，示人以戀愛的正軌，尤其是值得我們的達轉誦與取添啦。（完）

王炳鈞大律師代表晉源綢莊爲定期拍賣杭州慶源綢廠抵押存貨通告

案據本京北門橋晉源綢莊經理聲稱前杭州慶源綢廠因市面不佳絲價慘落虧耗日深轉不靈不得已將大批存貨出抵茲因負債日多息金日大由調人出爲決定解決辦法將大批抵押貨物定於本月十一日起由敝莊北門橋晉源新屋作爲臨時拍賣場所從廉拍賣兩星期即行結束以便清理債務敝莊除同意外恐未週知特委請貴律師代爲登報通告等語據此合代通告如右

事務所 南京大香爐二十三號 電話 二三一四三號

杭州慶源綢廠爲拍賣閉歇貨

定于五月十一日起假本京北門橋新屋作臨時拍賣商場限二星期結束

晉源綢緞局

公開廠價

眞絲收杭紡每尺二角九分　印花雙縐旗袍料每件一角九分
眞絲小紡每尺八分　印花印度綢每尺一角八分
眞絲印度綢每尺一角四分　眞絲湖縐每尺二角四分

高貨賤賣決非次貨冒充也非有價無貨致使徒勞往返祇求斷清債務不顧成本特此附啟 各界注意

花色馳名家　太平路花牌樓

老大綸綢緞局

前日起 夏季大減價 照原碼打九折 十四天

並助顧客之盛意 特設 三樓犧牲部

各貨皆有狂賤之程度 比市上拍賣者更便宜

百數十小天使 昨健康比賽盛況
女孩周小麗當選「南京兒童」 男孩姜克盛榮獲「南京嬰孩」

京市本屆兒童健康比賽會、經衛生事務所籌備就緒、於昨日下午二時在中央大學體育館舉行、到各機關代表來賓、參加比賽兒童及家長等約五六百人、會場充滿快樂空氣、經選舉結果、取定南京兒童第一名周小麗、南京嬰孩第一名姜克盛、玆分紀開會盛況如次、

會場佈置 頗為美觀悅目

會場經衛生事務所佈置、四週張貼關於兒童衛生各種宣傳標語及圖畫、紙彩飄揚、繽紛五色、美觀悅目、主席台前對列座椅三排、即為比賽席、另兒童與嬰孩分組入席、男關休息室、救護處、中為來賓席、秩序井然、睹於第一名之名貴獎品、當場陳列、燦爛奪目、

大會開幕 旋即開始選舉

下午二時許、於樂揚溢中、宣告開會、主席團領導行禮後、推王漱芳主席致開會詞、繼次由主席團高蔭祖、周伯敏、陳劍如、馬超俊夫人、王祖祥等致詞、詳述舉行兒童健康比賽之重要意義、對育嬰衛生常識、兒童智能體魄之應隨時注意增進、各項均有剴切發揮、加以啓導、旋即開始選舉、

周姜當選 定期發給獎品

本屆比賽報名者達一千一百餘人、經檢驗體格後、正式及格者甲組一百四十八人、乙組一百二十名、因限於會場、昨規定祗有甲組參加、分兒童嬰孩兩組、選舉結果、兒童組以一百十四號周小麗當選為第一名「南京兒童」、嬰孩組以第四號姜克盛當選為第一名「南京嬰孩」、當由馬超俊夫人、王漱芳夫人分別給獎、其餘參加比賽各兒童、除當場各給紀念品外、其獎品定下星期一(二十)日在衛生事務所發給、

大批獎品 分給參加兒童

兒童組第一名周小麗、係中央軍官學校周則孟之女、出生已兩歲九個月、榮獲汪院長所贈南京兒童獎旗、及蔣委員長之中正鼎、內政部之幼童文庫及玉彫仙子、電燈飛機草帽等獎品、嬰孩組第一名姜克盛、生纔十二個月、係姜本欽之次子、其兄克強參加比賽亦獲榮譽、可謂先後輝映、得馬市長所贈「南京嬰孩」獎旗、交通部朱部長銀杯、中央護士學校銀盾、中大羅校長小馬車等獎品、其餘林主席贈玩具三十六件、汪院長贈食具一百二十件盒、褚祕書長銀盾、各機關獎品多至數百件、分別給予參加各兒童嬰孩、(乙)

▲京市兒童健康賽給獎後攝影(一)「南京兒童」周小麗(二)「南京小孩」姜克盛(三)馬市長夫人(四)王祕書長夫人姚穎女士(中國攝影社)

劉樸忱追悼大會
昨在華僑招待所舉行 靈櫬同日在拉薩安葬

國民政府特派致祭達賴大師專使行署總參議劉樸忱、於今年一月七日在西藏拉薩積勞逝世、其靈櫬為資邊陲人民景仰起見、決留葬拉薩、政府前已電令留藏之蔣致余妥為辦理、茲悉已定於昨日(十二)將劉氏靈櫬安葬於拉薩近郊、西藏代理藏王熱振呼圖克圖、及藏中官員對劉氏遠道入藏極為欽仰、逝世後、均深致哀悼、除令三大寺喇嘛經超荐外、劉氏安葬事宜亦特別協助料理、蒙藏委員會及劉氏在京友好、以劉氏為國捐軀、於昨(十二)日上午十時假華僑招待所舉行追悼大會、茲誌開會詳情如次、

禮堂佈置

追悼禮堂係假用華僑招待所大禮堂、正中懸黨國旗及總理遺像、再前置劉氏遺像、及香案、貢以香燭鮮花菓品、遺像左右懸掛各院會長官輓聯、會場四週及所內各走道遍懸各方祭帳及輓聯不下一千餘件、

十時開會

昨日上午九時、先由劉夫人、子孔章、姪孔修、女綺十、綸云、緩云、舉行家祭、十時許乃開會、各機關代表及劉氏生前友好生徒等共三百餘人、當由黃慕松主祭、全體肅立、主祭者就位、全體向劉氏遺像行三鞠躬禮、默哀三分鐘、次由黃慕松致詞、報告劉氏生平事蹟、來賓王用賓氏亦有沉痛致詞、末由家屬答謝後、即告禮成、

團體公祭

當主祭報告及王用賓致詞時、劉夫人及男女公子均痛哭失聲、追悼會禮成後、即繼續舉行團體公祭、直至十二時許始告完畢、各方聯輓、不下一千餘起、國府林主席、蔣委員長、暨五院院長等、均有輓聯、(丁)

救濟難民 治本方案
馬市長指示意見 飭再加詳細修訂

救濟本市難民方案、業經日前市政會議決議通過、除治標辦法、交市社會局將文字上加以修改、以便實施進行外、其治本辦法并商諸關係各機關、已交付該府專員畏麟郊根據該項原則再加詳細修訂、馬市長意見、對於根本處置難民、以保養教三方面進行、認為所見甚是、當飭該專員於經濟時間地方財力各方面注意及之、俾使貧苦難民、得有相當生產能力、地方治安及行政之推進、亦得日漸安定與發展云云、(丁)

江寧遷治禮盛況
京湖路半日留連 縣太太剪綵通車 檢察官妙論生風

【本報專訪】江寧自治實驗縣昨(十二)日舉行遷治典禮、江南汽車公司亦同時舉行、京湖公路通車典禮、消息已見另條、記者得參加盛會、爰將耳目所及、分項記如次、

風和日暖 郊行赴會

昨(十二)晨八時、記者赴中華路白酒坊京湖公路南京站、專車紬列成行、及時出發、車前綵綢分披、上交叉小黨國旗、出城經正學路、馬家巷寺處、路坎坷不平、屬南京市、地處偏僻、車行殊苦、折出城郊、路平整適意、雨後翠綠、迎人心胸大暢、至甯屬忿路口、境江湖公路與市路連接、黃泥蔽道、路不揚塵、兩旁沃野麥熟、黃綠相間、前夜大風、村屋被災、茅擔被捲去者、沿途可見、右側電桿、因係新植、亦多偏斜、一夜狂風、竟至如是、昨日發風、薰似為江甯縣遷治祝贊、

大廈建築 莊嚴燦爛

車抵土山鎮、江甯縣署巍立道左、綵牌高聳、男女童軍夾道設崗、英武可喜、縣署正廳居中而築、外為宮殿式、畫棟雕樑、富東方美、玻窗明淨、有西洋味、燦爛莊嚴、堪稱偉大、樓分兩層、下設客室及辦公室等、迎門直入、另建禮堂、可容千人、二樓設縣政委會辦公室、縣長室、黨委室、左為祕書辦公處、右為繕寫室、兩端為平台、會客室分佈其間、正樓之側、另建西式平房兩棟、聯以遊廊、

縣長住宅 費洋三千

在左者為民政科公安科辦公處、後為職員宿舍、右為財政科、教育科、建設科大辦公處、遙相對峙、建築雖不華麗、但甚切合實用、拘留所與徵收處更前列、縣署之全部房屋已規模全俱、與縣長之居宅、偏於右角、與職員宿舍遙對、方樓兩層、有房十餘間、遠望之、雖不堂皇富麗、頗具美感、建築費僅三千元、在京市求之殊不可得、全部建築都十萬零五千元、承包者因失於計算、聞虧折已逾萬元云、

拘留所內 已有犯人

拘留所共有房十三間、窗間鐵欄中、囚首外露、現已有人在、女室中有四人及一小孩、巡行倉卒、未及詳詢、該所擬以十間容押犯、每間八人、計可容八十人、室中置便桶、卓蓆平鋪地板上、破被數襲、堆列其中、垢面囚徒、望人作驚笑、古者畫地為牢、求之今日、頑民不畏法、良可慨也、

登樓四望 景色宜人

記者登大禮堂、察其位置、後倚東山、右帶淮水、極目四望、竹山在前、方山籠烟可見、名山勝水、得其自然、公路東西橫貫、北往南京、南走湖熟、秦淮源來西北、他日浚疏完工、交通網佈、今日不滿兩百戶之土山鎮、不難成繁榮地也、該縣縣府擬分設商業、工業、文化、政治、住宅等五區、第一住宅區、一部已觀厥成、小學一所、雛形已具、發揚推進、繁榮可期待、來賓濟集、搖鈴入禮堂舉行三大典禮、中央及省府等代表

孫檢察官 妙語解頤

相繼訓詞、來賓中有江甯地方法院首席檢察官孫紹康演說、辭意佳妙、在枯聽訓詞之後、座客精神一奮、妙語如謂「本人今日參加盛典、有三愉快、江甯縣府遷治、個人來自都市、及抵荒郊、見此宮殿式之縣衙門、既富東方美、又極莊嚴、事前本人曾對梅縣長言、縣府遷治、何必遷至土山鎮、總覺其土頭土腦、不甚恰當、殊不知土山而得名東山、乃因謝東山遷治至此、恰合「東山再起」之意、本人第一認為愉快、土山鎮雖極荒野、因有風景之勝、城市濁氣、可借此滌除、認為第二愉快、

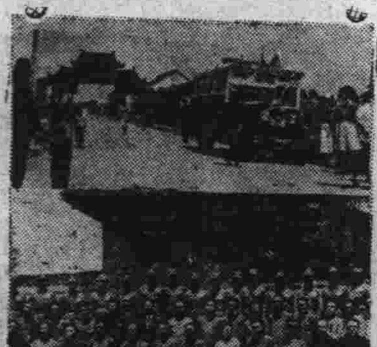

(上)京湖公路通車典禮　(下)江甯縣遷治典禮會後攝影　(國際社攝)

縣老太爺 是書呆子

嘗謂梅縣長為一書呆子、既不會作官、又不貪贓、又不枉法、乃純粹為一學者、其人可分為三點批評、人格好、有學問、有經驗、本人說此、并非巴結梅縣長、因巴結大官、可望升官發財、儘祇巴結江甯縣縣太爺、實無辦法、一因梅縣長到任兩年、不會抓錢、首先整理田賦、由五六十萬元之比較、已增至將近百萬元、若能將此四十萬元放進腰包、即可發財、書呆子不會做官、於此可見、清理田賦時、會得賬簿一本、係在省長制時代、從前縣長送省長、送財政廳賬目、梅縣長不知括地皮、將四十萬多餘之數巴結運動上司、否則可以升官、於此足見梅縣長人格極好、

能教窮書 得罪紳士

從前高小不畢業可當縣長、梅先生係大學畢業又兼中政校教授、在充教窮書、如果無學問、早已被學生攆跑、足證梅有學問、若以之治江甯自治實驗縣、當然不成問題、再若鄉紳向不納田賦、梅縣長仍使照一班人民同等繳納、書呆子不知聯絡紳士做官、敢得罪紳士、而終能應付、乃是有經驗者、有此諸端、對梅縣長之為人、為江甯縣之得人而治、認為第三種愉快、但希望能從此發揚光大、邁進無已」云、諧謔雜出、聽者忘倦、最後由梅縣長報告新縣署建築經過、採址之決定、費用之來源、辦公上之便利、以及黨政已趨化合之特點、京湖公路通車後之重要、言來秩序井然、惜限於篇幅、不重贅、

夫人剪綵 司機自吹

至於京湖路之通車、已自五月一日起、昨日僅為一種典禮上之儀式、由梅縣長夫人剪綵、身御醬色旗袍、鎮民圍觀、軍樂與鞭爆雜作、第一部車通過者為私人車五八一號、而公路之江南車為一八二二號、記者恰在此車中、飛馳東行、南達湖熟、司機高湧泉為一青年、途中笑云：「京湖公路通車、我開第一輛通過」、言時殊自得也、同行笑賀之、

公路營業 月可六千

沿途經木橋九、自土山鎮至湖熟、長凡十九公里、經上方、淳化、咸田、兩站代辦站、而至湖熟、京湖全程計三十二公里、費時一時又十分、車價自一角二分起至七角止、營業殊盛、日入約二百元、每月預算可收入六千元、江南公司得此路之發展、而辦公費所增無幾、勝算可操、前途自無限量、到湖熟小憩、恰逢馬市、鎮民見來賓中有摩登少婦着高跟鞋、羣目相送、正如記者見鄉女騎驢入市、野玫瑰風姿與城中美女情調、各有同感為、歸途車行甚速、過土山大橋、對此費十八萬元之公路、在彼輕塵因日暖、午炊飯熟送歸車候、猶為目送不捨者久之、晚間因新縣府喬遷自慶、舉行遊藝會、「南京娜拉」王光珍女士供職甯屬小學、聞將出演云、

江寧縣三大典禮
梅縣長報告遷治因果 晚開遊藝會與民同樂
昨在土山新署舉行

江甯自治實驗縣政府、已於五月一日遷往土山鎮新址辦公、特於昨(十二)日舉行遷治典禮、同時京湖公路通車典禮、及縣黨務訓練班開學典禮、亦聯合舉行、儀式隆重、盛況空前、晚間並有遊藝大會、情形至為熱烈、茲誌各情於下、

典禮舉行

昨日上午九時、三項典禮、同時在縣府新署禮堂舉行、計到中央國府各機關代表余井塘、葉楚傖、程天放、陳立夫、張道藩、陳長蘅、孫紹康等及來賓、黨務訓練班學員共五百餘人、由該縣縣政委員會委員葉楚傖主席、領導行禮後、即席報告、略謂「此次遷治土山、為求便於治理、今後將更努力、切實推行自治、及各項建設、京湖路之通車、與交通上有密切關係、意義亦甚重大、黨務訓練班、乃為黨政合一之基礎工作」云、

代表致訓

繼由中央代表程天放訓詞、大意謂「今後黨政合作、縣治必日臻光明」、國府代表朱文中、行政院代表岑德彰、內政部代表王子範、省政府代表余井塘、相繼致訓、均對江甯自治實驗縣、抱無限希望、來賓陳長蘅、孫紹康等、先後演說、末由縣長梅思平致答詞、除表示感謝來賓光臨及長官訓示外、並附帶報告縣府遷治原因、及選擇地點經過、建築情形、以及京湖路通車之重要、至十一時半始畢、

行剪綵禮

午刻京湖路通車之剪綵禮、在縣府門外左首舉行、並燃放炮竹、至是來賓分乘江南汽車四輛、東行至該路終點湖熟鎮遊覽、約十二時抵達、江南公司並在湖熟鎮指導員辦公處設茶點招待、並有盛大遊藝會、當晚七時、任人參觀、與民同樂云、(丁)

繁榮市面三辦法
請市府組商業貸款機關 普遍放款救濟市面

關於繁榮京市市面問題、市府及商會、一再商洽救濟辦法、昨據商會某常委語記者謂、「本會為繁榮市面力謀救濟商業起見、日昨曾擬具辦法三項、呈請市府核議實行、計(一)請向中央撥借金融公債五百萬元、救濟市面、(二)請市府召集銀行界組織商業貸款機關、交由市民銀行辦理商業貸款、(三)請市府向中央銀行商洽借款、此三項辦法、希望市當局允予辦理、本會日內將推代表面謁馬市長、商求採納、積極進行、俾資早日實現」云、

棣華社售款 捐贈建黃山

棣華社攝影展覽、自開幕後、欣賞藝術者、定購出品甚多、該社此次展覽會共於今(十三)日結束、計已售款數千元、惟該社以所攝多係由黃山採取而來、故決將所售之款、仍捐充建築黃山名勝之用、刻已決定捐贈二千元與黃山建設會、專充建設黃山款項云、(丑)

甲戌醫學社 昨開成立大會

國醫團體甲戌醫學社、昨假府西街市立一中開成立大會、除該社社員外、到中央國醫館代表焦易堂、該社醫藥顧問陳遜齋等二百餘人、當場選出理事林理明、陳美德、陳繼文、梁景宗、陳嵘、李亮生七人、候補理事凌頌芬、張振宇、鄭寶、凌頌椒、張南村、杜榮發、王立文五人、候補監事張修仁、王光華二人云、(丁)

一夜狂風暴雨 吹倒兩大建築
中央影場遺族校壓死六人 下關江中五人失蹤葬魚腹

京市前(十一)晚雷雨狂風肆虐、為本年入夏以來所初見、記者特於昨(十二)日往詢中央氣象研究所負責人、據談、昨夜(即前日夜)本京之雷雨、乃北方冷氣團南下、與本地暖氣團衝突之結果、但比之狂風(颶風)與夏秋間自熱帶來之颶風(颶風係颶風之俗名)、迥然不同、不可混作一談、此次狂風速率每秒鐘三十公尺、本京自大風後、四鄉棚戶、被風吹倒者為數甚多、城內尚無大損失、惟直通漢口、九江、鄭州、青島諸地之電報電話、告斷絕、至晚始修理完竣云、

中央影場 壓斃三人

中央電影場、勘定玄武門外、亞洲建築公司承建新攝影場、於三月底奠基興工、建築以來、於前(十一)晚、狂風起、右廠未蓋頂一堵、且陸續被狂風吹倒、有工人三人、走避不及、致被壓斃、

遺族新樓 吹倒壓人

遺族學校、中山門外、衛崗附近、該校在該處建築新校舍、女校大樓、已將完竣、一所二層樓房、方在建築之中、因被風吹倒、經人發覺、當被救出、傷重不治、該房屋地基未固、所致云、(乙)

下關江中 犧牲五人

駐泊下關煤炭港江面之王姓舟、昨午夜、為狂風所襲、全舟老幼四人、致遭滅頂之災、俱告失蹤、又有一鐵駁船、滿儎鐵路所用之軌條、行駛至九江、遭風翻落、至黎明時、亦不幸遭難、打撈結果、祇獲船夥一名云、

一賣菜翁 觸電身死

漢中路螺絲轉灣有一賣菜者、昨(十二)晨挑青菜一担、行經該處、時適值前夜大風吹斷之電線、墜在地上、賣菜者之身、又觸電線、立時觸電身死、

船期

▲長江大輪▼(五月十四日)

上水	招商	江新
	三北	無
	太古	無
	怡和	無
下水	招商	無
	三北	無
	太古	黃浦
	怡和	平吉

▲內河小輪▼

京蕪班	揚子
京揚班	聯豐
京口班	泰昌
京六班	泰豐
九里埂	三泰
卸甲甸	福記

金銀市價

(五月十二日) ▲金銀▼

赤金	售出	八十五元
	收進	七十九元
紋銀	售出	一元五角
	收進	一元二角

▲錢市▼

大洋兌銅元三千四百三十六
小洋兌銅元二千五百四十七
大洋兌小洋十一角四九
小洋折大洋九四一折

天氣報告

國立中央研究院氣象研究所五月十二日下午七時二十分發出天氣報告云：(一)本京未來天氣、晴曇、風向北及西北、四小時內有雷雨、(二)二十二日最高二十一度、最低一七、八度、(三)長江流域、陰、多雲、轉晴、山東、天氣陰曇、江浙、晴轉陰、東南沿海、天氣晴、華北、仍未有雨、

謹詹本月十三日本所開幕紀念敬請
文化機關 新聞界 印刷界 學術團體 駕臨指導
藝華照相製版所謹訂
地址南京國府路西一〇八號 電話二二七八〇轉
貴處倘有製版事宜見教請電話告知當即趨前接洽以副雅命

美光照相館
照相犧牲品
四寸 美術六張 送封 美術放大代卡一張 一元
二寸 美術十二張 送封 美術放大代卡一張 一元二角
●照相放大一律對折●
南京丹鳳街六二號 電話三一九七五

全京人士一致稱頌的
西蜀 美麗川菜館
價值既低廉 佈置又衛生 為京中川菜館首屈一指
地址中山路臚政牌樓 電話二三三九一

西蜀 益州飯店 首都川菜第一
味好價廉 招待週到 顧客一試 便知分曉 決非掛羊頭賣狗肉可比
中山東路土街口 電話二二〇四六

西蜀 皇后飯店
地址中山東路臚政牌樓
樓上電話二一七九六
樓下電話二二一七九

精益 OPTOMETRISTS & OPTICIANS
▲欲戴合度眼鏡▲須先注意驗光
眼鏡為補助目力不足之要品・不能與普通物件可以比喻・如裝飾等・稍有不適之處・無妨身體健康・假使眼鏡不合光度・品質惡劣・則為害非淺・幸各界華察焉・敝公司聘請美國畢業眼科專家・驗光專家・製造最高・中外人士・已歷二十餘載・名播全國・患目力不足者・請駕臨驗目・配鏡・敝公司以服務之精神・無不竭誠招待・
精益眼鏡公司南京支店 驗光主任 王翔欣 謹啟
南京太平路花牌樓一八六號 電話二一一三四
總公司上海南京路勞合路轉角 分公司北平漢口天津香港濟南

小廣告
洋房分租 茲有石板橋新村二十九號樓下餘屋分租、電燈自來水及衛生設備俱全、合意請來領看
召盤 茲有某大機關過市房一所、地適中、內有全生財及電話、電燈、一應俱全、夏最合冷食之需者、至四牌樓四五號接洽

牙醫博士 尹知書 特設鑲牙 專治各種牙病

中德文化協會 昨在京舉行成立
選出朱家驊等爲首屆理事 溝通中德文化

籌備已久之中德文化協會、於昨日（十二）上午九時、假本京平倉巷德奧瑞同學會召開成立大會、中國方面、到朱家驊、宗白華、張樑任、蔣復璁、翁之龍、滕固、沈士華、段可情等、德國方面、到勞德士博士、奧國方面、到勃朗特等共五十餘人、當舉行成立大會儀式、首由主席朱家驊致辭、次由籌備員滕固、蔣復璁、報告籌備經過、並宣讀教育部王部長、德國公使陶德曼、德國駐滬總領事克利拜等致賀函電、次中央民運指委會代表劉景健致詞、德國方面代表勞德士博士致詞、申述兩民族合作之要點、旋宣讀緣起、討論會章、選舉理事、計選出朱家驊、蔣復璁、滕固、商承祖、張樑任、邱長康、徐道鄰、宗白華、沈士華、勞德士、克利拜、勃朗特、佛克嘉仁、衞禮賢爲理事、選畢、勃朗特復致詞與祝、全場歡呼、至十二時始攝影散會、茲將主席朱家驊致詞錄後、

主席致詞全文

主席朱家驊致詞云、「諸君、人類是從「自然民族」漸進爲文化民族」的、所謂「文化」就是以人力使自然向着某種理想而進行、至於進行之結果、和進行的方式程度、那是各因其地理和歷史之不同而分出差異來的、歷史告訴我們、凡是兩種不同的文化、一經接觸與調和以後、雙方所得的結果、是吸取他族的精華以補自己的不足、而成爲一種超過共同有的更進步文化、就文化演進來說、當那和他族文化接觸的時候、一定比未接觸以前、獨自努力要快得多、近百年來、東方各國、所受西方物質文明的影響、何等鉅大、而西方人士、對於東方的哲學美學等等的興趣、也一天一天濃厚起來了、交通的發達、使人類生活上一切學問道德法律經濟等等、都有互相交換調劑印證提携的需要、

中德兩國人士、交際往還、近來可以說是「冠蓋絡繹」、一天一天熱烈起來、兩國間經濟上的關係、也很有進步、不過文化方面的聯絡、還是不多、本會所以亟須成立、也是這個意思、話雖如此、但是兩國間文化上關係、倒是很早就發生的了、當十七世紀德國哲學名家萊勃尼支、是何等醉心我們的孔子學說呢、他曾經說中國應該派傳教師到歐洲去宣傳、自然的宗教、他相信人類思想統一的原理、并且一切倫理的重心、是在實際的生活、這都是受孔子學說的影響、後來希爾特爾、還著過關於中國哲學的專論、此外傾心於中國文藝方面的更多、中國從前和海外民族很少相往來、固然對于新興歐洲各國、如何發展文化、不甚瞭然、但到了近世瀛海交通、我們的前輩、以致我們自身對于西方科學的進步、何等表示欽佩、尤其是德國的工藝醫學等等、以及其在歐戰後的復興運動、使我們更加尊敬、我們兩國間既然有了這樣的文化上的關係、有了這末深的彼此欣慕的情感、因此本會之設立、其意義更來得深長了、鄙人希望今後我們兩國人士、大家本其他山攻錯之義、交策共勉、以促進兩國的文化、並敦厚兩國的邦交、永無止境、想來各位也都有同樣的願望罷」、」

中德文化協會昨成立（南京照相館）

普及學校體育

（梅）

江大運動會開幕時、羅家倫先生曾說道、「希望下屆江大運動會時、不是少數代表之運動會、而是各校全體同學總動員的運動會」、我們覺得這幾句話、實在說得深切、尤其是我們正在高唱復興中華民族運動的時候、更覺得這幾句話的意義、非常的深遠、我們就以參加此次江大運動會的六大學來說、我們覺得無論在量的方面或質的方面、都很廣大、但在參加此次運動會各校的代表、最多者亦不過廿餘人、（有體育科者除外）最少者僅三數人而已、由此我們知道學校體育的訓練、是怎樣的仍在注重於少數選手的養成、而忽略了廣大的普及到每一個同學的身上、江大運動會每年一次、而成績究在那裏、每次參加的運動員、均係舊人、爲什麼很少新的人材出現、我們覺得這實在是學校體育失敗的地方、普及學校體育既如此的不易、說到普及社會體育、那實在有點困難了、不過我們並不失望、從今以後、我們希望學校當局、能在這方面多用功夫、」

京國語競賽 十九日舉行

全國國語教育促進會、爲促進國語建設普遍起見、特在本京籌備小學國語音符競賽、刻已大致籌備就緒、並定於本月十九日借城南夫子廟小學舉行、除已擬定競賽辦法外、並公推徐朗秋主持一切、屆時擬分爲四組舉行、至於競賽後之給獎日期、擬另定云、」

江大選手 今晨返滬

參加江大運動會之上海復旦、暨南、光華、持志四校選手、昨日在京大事遊覽、定今日早車連袂返滬、（乙）

中大實校運動會 跳遠創造新紀錄
羅校長許主任等出席致訓 今日繼續舉行

【特訊】中央大學實驗學校、於昨日（十二日）上午九時、在中央大學運動場舉行第六屆運動大會、參加運動者爲全體學生、教職員、工友等共八百餘人、茲將開會及比賽情形、分誌如次、

主席致詞 上午九時正、在司令台舉行開幕式、到校長羅家倫、主任許恪士、秘書張振宇、總裁判吳澂、徑賽裁判長徐鏞、田賽裁判長柳英俊、總幹事章祖愈等約七百人、由許恪士主席、行禮如儀後、主席致開會詞、略謂「實校運動空氣、素甚濃厚、此次仍由全體師生工友參加、實施普通體育、意義深長、並希望恪守紀律、注重精神、不盡在這一場中做英雄好漢、仍當爲國家民族努力效勞」云、

校長訓詞 繼由校長訓詞、略謂、「實校學生精神好、紀律嚴、每屆運動會都有進步、心殊愉快、全校師生工友參加運動會、係本人所希望于大學部者、實校已先做到、尤爲難得、我們要担任復興民族、雪恥圖强的重大責任、非有强健身體不可、現在國家多難、將來是否在疆場上得到勝利、失地是否能收回、是靠大家的力量如何所造成的、希各學生努力振作」云、繼由吳澂致詞大意云、㈠體育係人民對國家應盡之義務、㈡希望大家爺們到底、始終不懈、禮畢、全體攝影、

破市紀錄 並繼一週後、場即開始比賽、昨日已決賽之各項成績、均甚優良、計破京市紀錄者、有彭正中五、八五公尺之跳遠、破全校紀錄者、有葛振歐之二百公尺、林醒黃之八百公尺、曾鮑恩洪推鉛球三項、今日起繼續比賽、其餘成績、容俟續誌、（乙）

兒童年實施委會
日內開始辦公

內政教育實業三部組織兒童年實施委員會、業經分別推定委員、正式成立、該會辦公地點、決附設於教育部內、現已由籌幹事薛天漢等籌備佈置辦公室、一二日後即可開始辦公、該會常務委員、已經內教兩部當局會同指定、由三機關之主管司長即當然委員各一人担任之、其餘并在專門委員中遴選二人充任、俟發表後、即由常務委員召開第一次委員會議、討論兒童年之實施工作云、

黃慕松 慰問邊民學生

新疆邊民加拉里丁、率新省學生十六人、來京就學、連日以來、晉謁各當局、接洽學校及津貼事、據加氏語記者、結果圓滿、蒙藏會黃委員長昨日（十二）午後二時、特往學生寓所新都旅館慰問、除個別詢問姓名年齡籍貫外、對抵京衣食住各問題、垂詢頗詳、并對水土不服之學生二人、指定醫所診治、學生無不喜形於色云

國民體育學校 下學期開始招生
定開學前舉辦教師班 招生簡章等即將公佈

訓練總監部籌辦之國民體育學校、自經於中央體育場左近覓得校址地基後、即開始招標興築、茲悉地基業已坪填竣事、不日即可正式興工建築、昨據該籌備處息、該校決定自下年度（本年下學期）開始招生、校舍興建、屆時若不及完成、擬向他處先行租賃一學期、嗣後再行遷移、又聞該校各教官人選、極難聘請、蓋該校設立後、係將軍事國術體育三項打成一片、非有專材不足以勝任、故該校籌備處、擬於開學前、舉辦一教師訓練班、施以短期訓練、至該班受訓人員、由國術館選派、軍事方面者、由訓練總監部指派、體育方面者、則由籌備處函聘、至於招生簡章、授課標準等、均經草就、俟呈訓練部審核後、即可正式公布云、（乙）

六屆排球賽 京華隊三路告捷

京市第六屆排球錦標比賽、昨（十二）日有十二隊人馬出場交鋒、球迷到場觀戰者、至爲踴躍、總計不下千餘人、冷寂一時之公共體育場、又恢復熱鬧狀況、昨日之比賽中、以鐵道對中央之戰最爲緊張、起初兩隊各勝一局、第三局爭殺尤爲激烈、鐵道終以二十五比二十三獲得最後勝利、亦云幸矣、其餘金大對實業、更殺得難解難分、結果二比一金大奏凱、至若京華三路出師、上下午分與京中、體友、剎那輪流作車戰、京華攻無不克、戰無不取、一日之中、連戰皆捷、尤爲得意之作、明日起再行對壘、今日暫停比賽、茲誌昨日結果如次、

市府勝政校	二比一
京華勝京中	二比〇
京華勝體友	二比〇
京華勝剎那	二比一
鐵道勝中大	二比一
金大勝實業	二比一

中大兒女英雄 今晨誓師北伐
定期對抗清華師大 柳英俊等不克同行

中央大學田徑隊、成績極優、素有江南盟主之稱、蟬聯江大錦標者已四屆於茲、惟多數健將、行將畢業離校、該校當局爲求最後成績之表現與觀摩起見、爰有出征華北之舉、男子業經約北平、清華、師大、於十九日在清華作三角對抗、女子已約定天津河北女子師範學院對抗、共有選手四十一人、（男卅人女十一人）、由該校體育科吳蘊瑞率領、於今（十三）日上午七時誓師北伐、茲採得各選手之姓名及參加項目如左、

男子田徑隊

百公尺	吾舜文	魯麟玉	周孟喬	楊元坤
二百公尺	葛衢東	魯麟玉	馬　瑜	楊元坤
四百公尺	馬　瑜	胡士煊	包和清	周英伯
八百公尺	胡士煊	王大耀	俞晉祥	包仲清
千五百公尺	王大耀	李伯勳	沈榮熙	陳禍清
三千公尺	王大耀	李伯勳	鄒光照	魏丕棟
五千公尺	王大耀	劉廣信	邵光熙	魏丕棟
高欄	鄧堪舜	吾舜文	周孟喬	李作揖
中欄	葛衢東	包和清	郭蔭福	吳壽麒
鉛球	楊永燦	俞晉祥	李作揖	嚴邦治
鐵餅	楊永燦	熊舒果	俞晉祥	周英伯
標槍	楊永燦	王大耀	熊舒果	郭功駿
跳高	周孟喬	鄧堪舜	郭功駿	顧元慶
跳遠	鄧堪舜	郭功駿	俞晉祥	倪壽椿
撐竿跳	周鶴鳴	郭功駿	熊舒果	周英伯
三級跳	周孟喬	鄧堪舜	魯麟玉	倪壽椿

女子田徑隊

五十公尺	胡瑞馨	周月英	陳　清
百公尺	胡瑞馨	周月英	李蒨芳
二百公尺	劉廣琳	李蒨芳	胡瑞馨
壘球擲遠	吳厚琳	劉廣琳	王吉麟
鉛球	吳厚柏	劉廣琳	王吉麟
鐵餅	吳厚柏	王吉麟	王汝泯
標槍	吳厚柏	陳　清	黃宗文
跳高	俞淑芬	王汝泯	張[illegible]英
跳遠	胡環鑾	周月蕊	黃宗文

（該校出席遠東代表柳英俊及三鐵練將張春間君、因事不克同往、殊爲美中不足也）、

又聞該校此次遠征平津、主要目的在於四年級同學之考察、抵平後、與清華等對抗、後即赴天津、再後再往濟南、如時間許可、或將赴青島一行云、（乙）

千秋照相啓事

本社開幕優待券原定有效期間爲壹個月現已逾期已失時效未照諸君請于壹週內持券前來兌欵否則作廢謹白

漢口大中報 擴充篇幅 革新內容 啓事

本報爲華中唯一新聞紙自去歲創新迄今風行全國茲屆週年紀念之期除於五月十二日發行紀念特刊一巨冊外並自是日起擴充篇幅每日發行三大張內容力求新穎加派記者分駐國內各大城鎮拍發專電報述近訊並特約國內小說名家張恨水諸先生繼續撰著長篇巨著逐日刊載並敦請國內知名學者主撰週刊七種按日輪登更於每星期日發行「星期圖畫」隨報附贈以副全體讀者之期望又本報因銷路廣大廣告效力最宏海內各大商家如於本年五月十二日至七月十二日兩個月內惠登廣告按照定價八折計算並爲普遍讀者起見在上述期間直接訂閱本報三個月者亦一律八折收費郵票通用以示優待此啓

國醫陳遜齋 在洪武路二八三號 應診

（門診）上午八時至下午二時（出診）下午二時至八時（急病不限）電話二二三四四二

自敬宇眼藥廠有償續徵商標啓事

本廠徵求商標圖樣原於三月一日截止四月卅日在大公報公佈奈自截止後仍有湘鄂滬黔閩粵桂等省繼續賜稿故國人對於本廠之國產眼藥極熱心提倡及表贊本廠茲爲便利遠地賜稿起見即日起故再展期兩月至六月卅日截止准於七月卅一日仍在大公報公佈決不再展特此聲明本廠徵求商標圖樣取錄合格者僅以兩名爲限經本廠審核完全滿意者爲第一名報酬洋一百元次滿意者爲第二名報酬洋五十元均一次付清認爲不合格者一概無酬茲將投稿應注意各點如下、一、商標圖樣之涵意須能表現本廠之業務及提倡國產眼藥爲宜、二、圖樣塗色與否由投稿人自由採定如須塗色以簡單爲佳、三、圖樣應說明取材意義及相當命名、四、圖標務請註明製繪者之姓名及通信處所、五、圖樣採用與否恕不退還、六、續徵期限至念四年六月三十日截止、七、圖樣採用後於念四年七月三十一日在大公報公佈、八、酬金於念四年七月三十一日發給、九、來稿請寄交天津[illegible]敬宇眼藥廠

江西旅京金東書紙寓董事會啓事

敝公寓坐落建康路門牌二三六｜八號市房地產原係同鄉李金谷園捐給本公寓執業除遵章向市府聲請登記所有權外特此登報聲明

民興襯衫商店

大減價三星期　自四月二十七日起至五月十七日止

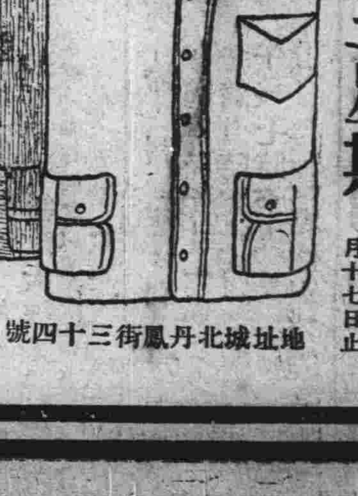

專做襯衫內褲領帶

顧客光臨無任歡迎

地址城北丹鳳街三十四號

紅櫻桃了

（洪水）

「櫻桃」，除亦稱「剖桃」「含桃」外：尚有「朱櫻」「紫櫻」「蠟櫻」「臾櫻桃」「白露珠」等名詞，坡公並以嘉號「崖蜜」錫之。名目繁多，直不可以方物，特方今官場中之設立駢枝機關，似可差與比擬與彷彿處。蓋在巧立名目之多也。

古人每致以「櫻桃」喻女子之口，如白居易之「櫻桃樊素口」張憲之「露濕櫻脣金縷長」等句，不一而足。後世女子，乃深中其毒，愈以胭脂點染唇間爲美，遞至今日，一般所謂摩登女子者，且變本加厲，以滿塗「口紅」爲奇美，實則血盆大口，反使男子望而怯走。「櫻桃」云者，亦早已不類，差幸櫻桃無知，否則不當呌屈不置耶！

「櫻桃」在外表視之，珠圓晶瑩，嬌豔欲滴，直如好女子之婉孌可愛。顧其性大熱而含毒，食之易致病，亦正正如劉景桂，滕爽，劉煦芬，王清澂輩祇可看看，一旦輕易問鼎，必致元氣大傷，遂明，金游六，不過覆轍前車耳。

玄武湖產「櫻桃」甚富，日來往遊者，迻遠已聞「快快」之聲，蓋實熟枝頭，羣鳥食，賣櫻者擊竹以逐之也。某君有感，戲賦卽景一詩，有句曰「輕俳最是後湖鳥，紛向枝頭獵豔來，」頗有含蓄，警句也。

湖風隨筆

（櫻子）

▼諸謔

昔有一狂生讀孟子，作一詩云：「乞丐何來有二妻？鄰人那得許多雞？當時尚有周夫子，何必勞勞欲王齊！」前責孟子私齊而無公天下之心，孟子云：「若行仁義，百里之地可以王」。當時周室雖衰，然其地不止百里；況周君非昏亂之君，安知其終不能行王道！乃孟子周遊列國，未嘗一至周，而區區必欲王齊；則此生責之，得其所矣。

▼蟬

漢書云：蟬齊女所化，蓋齊王怨王而死，尸變爲蟬，登庭樹嘒唳而鳴，故名蟬。

▼鸚鵡綠

鸚鵡綠爲香名，人皆誤爲顏色名；杜詩：「錢塘鸚鵡綠，臾岫鶉鵠斑。」

▼胡旦

胡公旦文詞藻麗，見稱一時，晚年病目，閉門閒居。一日，史館共議作一貴族傳，其人少賤，嘗屠家；史官以爲諱之卽非實錄，直書之卽難爲詞；相與見旦。旦曰：「何不云：某少嘗操以割，亦有以宰天下之志。」則善矣。一座嘆服。

病

（楊易心）

因此，也有人說我在無形的有數了，還我並不否認，正希望自己的身子早些物化，但有時却又有極端矛盾的心理發現，朋友們都說我患了貧血症，這，我是決不否認的，因爲我的血液多半被吸血虫吮去了。就是留着調養心的少許血液，也將要被「生活」的惡魔榨乾了！「世界上與我一樣的人！多得吧！有什麼法子呢？」這疑問常常在我心中縈迴。默默地又拿着鏡子望望，瘦削上隱出絲絲的微笑，感覺到自己的的容顏，也不過染上了一層憔悴的色彩，又何嘗有病呢？（完）

馬路無線電

【夫子廟電】名伶言菊朋，連日往各處拜客。言鬚髮斑白，視前蒼老，頻行均對人作揖，連聲曰：「多捧，多捧！」頗有書卷氣，並無時下名伶惡習！（流）

【秦淮河電】夫子廟前之沿河牆上，書有「肅清烟賭」字樣！道學先生過此，觸目驚心，喟然而嘆曰：「一般有開階級者，明知故犯！仍舊每日吸香烟，打麻雀，叫歌女，根本是肅不清也」（浪）

預測

今日本京各報影刊，將有大批關於昨日舉行之第六次電影座談會形形色色之稿件。罰予不信，請加注意。

最後新聞

第六次電影座談會，已於昨日舉行。統計參加六次者八人，五次者三人，四次者六人，三次者四人，二次者六人，一次者八人。

畸形的上海

（趙苕狂）（三十五）

（四）循例的接風

至是，他表兄方懂得他的幾分意思；而在一懂之下，也不免有些抱愧的神氣，因爲照他想來：在他所請客的餐館中，竟會有鼠子公然的跳來跳去，這究竟太是不成了樣子吧！

「上海儘有好地方！你如到華安大廈國際飯店這個地方去，自然不會再見到鼠子！——於這鼠子竟會這們的跳來跳去，一點也不懂怕人，大概是把牠慣上了的緣故，倒一點沒有什麼希奇的。」他表兄默然了半響，方又如死的說了。

「如此說來，這個可稱得是『上海的鼠子！』了」他又似嘲似諷的說了一句：

首都

今天重映　二時半　五時半　八時半

明星公司出品

全部對白有聲歌唱鉅製

張石川導演

胡蝶　高占非，嚴月閒　宣景琳，等合演

空谷蘭

本片前在敝院放映兩星期，全京市民空巷來觀，而向隅者尚不知凡幾，茲特重映二天，務請各界特別注意爲幸。

執照滬七六四號

首都後天獻映

一九三五年藝華公司最新配音歌唱唯一大傑作

黎明暉主演

生之哀歌

血的堆積，是淚的匯合，忽喜，忽悲，乍笑，乍哭。

明星大戲院

今日大夜開映

（時間）一時半　五時半　八時半

（票價）一角　二角　三角　捐稅一分一律外加

聯華公司名片　蔡楚生（導演）　高占非　陳燕燕　葉娟娟（主演）

南國之春

寫絕世間癡戀的情種。

賺盡天下熱情的眼淚！

詩一般的美好　酒一般的濃郁　花一般的香豔　火一般的熱烈　絲一般的纏綿　霜一般的淒苦

盛況空前　天天客滿

南京大戲院

今晚七時半開演

雲艷霞　楊瑞亭　言菊朋

同惡報　妻黨　救駕　常遇春　全本　空城計　失街亭　斬馬謖

座價　特廳對號一元八角　正廳對號一元　普通四角　捐稅在內　對號票早一天出售

欲使生活安定　必須平日儲金

南京商業儲蓄銀行

如在本行開幕三個月內存儲者一律加給紀念息二厘並可永久享受此等權利

辦理各種儲蓄存款　手續簡便利息優厚

活期儲蓄存款　定期儲蓄存款　整存整付存款　存本付息存款　整存零付存款　零存整付存款　教育儲蓄存款　存取兩便存款　婚嫁儲金存款　養老儲金存款　短期定期存款　禮券儲金存款

其他　辦理商業銀行一切業務暨工商業信用放款及小額透支等業務

●備有詳章承索卽寄●

地址　中山東路大行宮　電話　經理室二三八八〇　營業部二二二四四

瀏陽夏布　湖南出品商社　益陽竹蓆

設廠自造最新出品　汽車竹墊　沙發竹墊　各種竹墊

▲專售湖南著名特產▼

已於五月九日先行交易

地址中山東路中央飯店對過　電話二三二九五號

介紹產科婦科痔科專家呂菊芬女醫師

留日產婦科女醫師呂菊芬擅長接生富有十餘年之經驗而於難產及臨盆時一切意外產症尤能安慎從事應付裕如現在兼診痔瘡採用新法毫無痛苦同人等夙所深知特爲介紹俾重各界知所問津滬應診科上午八時至十二時新街口約翰痔科醫院電話二三一七五　下午二時至五時中山路士街口壽康里六號電話二三三二三

介紹人　王用賓　洪陸東　黃大偉　史春森　謝冠生　鄧悌　謝玉鉞　石信嘉　同啓

新生醫院開幕宣言

在此新生活運動中大衆必須努力實行新生活但欲實行新生活非有健全之體格及卓絕之精神難以奏效故同人等有鑒於斯在此新生活發展過程中集就各科醫學專家組織一完善之新生醫院對社會盡責院中設有清潔之病室以便留醫留產療養至於手續之精取費之廉尤其着重雜役等均有經驗之女性担任可謂體貼入微現屆開幕之期自五月一日起兩個月內收費一律六折以示紀念【一】二個月內預定掛號接生者仍照六折以示優待【二】還祈衛生之士一試概照章方知新生活運動中新生醫院應運而生是大有深意也住院三元一元二角六角藥在內　定接生六元　新生醫院同人謹啓

石板橋板橋新村新建三樓大廈

介紹電療專家鄭通明君

鄭君通明在日本研究電氣療病二十餘載歸國後精心研究發明國產電療機數種自設實驗室於首都治愈者有多至八百餘人該機對於內外花柳及一切疑難各症均能機到病除該機定價低廉家庭購備可稱健康顧問玆爲痴疾患者起見祇取電費洋四角剪此報只收半費限上午有效且鄭君辦通明電療傳習所並呈請社會局核准在案倘有餘額有志研究電療學者可投該所報名入學故樂爲之介紹

介紹人　陳立夫　洪陸東　陳焯　顧瓌　劉百閔　史維煥　同啓

實驗室　（一）中山東路財政部對面　（二）遊府西街集賢里

泰和堂參葯號啓事

本堂開立丹鳳街馳名已久蒙各界贊許無不精益求精採辦各省道地藥材虎鹿諸膠參茸桂燕丸散膏丹冰射珠黃四時花露八寶眼藥今因三週紀念定價格外從廉並聘請國醫陸雲璧本堂應診男婦大小內外痘疹方脈專治婦科經水先後不調胸肋胃腹痛赤白帶下經驗宏富無不着手成春特此週知以免病者問津焉

新開　同德堂國葯號營業廣告

本堂精製正路飲片虔修丸散膏丹冰麝珠黃參茸桂燕銀耳四時花露以及夏令要藥冬令補品應有盡有內聘國醫潘銘新常川在堂送診一月

地址城北丹鳳街

京粵港　蔡安利　丹鳳街八十三號

花柳白濁丸（每瓶一元）此丸全用中藥配製端治一切五淋白濁利水泄毒滅菌止痛不論新久之症服之奏效如神永斷根生育可稱萬全

三鞭壯陽酒　▲大瓶一元陸角小瓶八角　▲此酒以三鞭爲主而佐以參茸補氣旺血之藥釀成故能壯陽益精治男子腎精冷顧陽痿無力遺精早洩夜多小便女子腰虛月經失調等症

化痰止咳丸（每瓶壹角）善能順氣化痰無論男女老幼新咳久咳日咳夜咳寒咳熱咳傷風咳哮喘咳肺咳痨症咳雖日久之咳服之立效

強腎大力丸（每盒一元）此丸選用上藥配製專治男子先天不足後天失調身體虛弱腎虧滑精陽不舉柔軟事無力等症有巧奪天功而無霸烈之害服之壯元添陽精髓誠强腎種子之藥也

廣東醫院

爲首都高尚私立醫院聘有經驗醫師男女細心診治取費從廉

花柳白濁　橫痃下疳　陽萎早洩　包皮過長　精稀無嗣　房事無趣　神經衰弱　發育不全

統理內外婦兒各科　安全接生留醫留產

醫事化學顯微鏡檢驗一律免費　▲備有汽車接送出診接生▼

（總院：膽政牌樓　電話二二七八三　分院：府東街）

首都醫院　專門花柳科

特設電療科

斷根療法　白濁　梅毒下疳　橫痃　割精　包皮過長　絕無痛苦

▲新久白濁負責根治▼

院址糖坊橋

樵山醫院

專治花柳（包戒烟癮）　內外各科（毫無痛苦）

特設最新治淋短波電療機　高週波電療機　愛克司光線　大熱光燈　大號太陽燈等

本院并備有病室以便住院療養

地址龍王廟火瓦巷　電話二一四八二

婦女醫院

主治婦科產科

門診　午前八時至十一時　午後五時至七時

出診　午後七時至九時

星期日午後停診

院長周枕雲醫師

地址一枝園十八號　電話二二八四七號

百齡醫院

花柳專門

特設電氣療法科　△精割包皮過長▽

白濁特效療法　短期負責除根

院址：國府路（沐府西門）　電話二二三三一號

陶陶大戲院

今天開映

關東大俠　第十集

二時半　五時半　八時半　票價一角　二角　買一送一

約翰痔科醫院

▲專治▼　新漏老痔　內外痔瘡　遠年脫肛

不施手術　不用注射
臟毒靈藥　科學改良
痔瘡枯落　漏管取出
診治時間　照常工作
毫無痛苦　收口迅速
負責斷根　決不復發
婦女就醫　女醫診治

新街口六號大豐富巷北　電話二三一七五號

挹江別墅

業已開幕

▲特設▼　精美旅社　富麗餐廳　大菜小酌　清潔經濟

電話　樓上四一二二九　樓下四一七九七

地址　中山北路　鐵道部旁

世界大戲院

今日開映

聯華公司音樂歌唱特製偉大鉅片

全國崇拜之第一流明星！

王默秋　殷虛　鄭君里　王乃　湯天繡　陳素娟

七大明星合演鉅片中之鉅片

阮玲玉　新女性

●集中第一流人才的心血！千錘百練而造成之精華●

蘇俄得獎名導演　蔡楚生傑作　偉構

執照倫字第四六號

人零然，冷忍聲繹命心偉虞音心馨
海，暖人泣，多，人，覓，育。
飄身子情，吞紅薄素薄何知傷寧

一夜風流

一九三四年最佳片　最佳導演　最佳男主角　最佳女主角　榮膺四大褒獎

羅宮春色主角　克勞黛考爾白

當代唯一紅星　克拉克蓋博爾

榮譽大貢獻

在紐約連映十星期打破一切最高紀錄

香艷趣妙　允歎觀止

襄王無夢　討行雲！

神女有心　空解佩！

一夜風流

國民大戲院

發光並美　譽滿京華之標準影院

本院誕生六週舉行鉅片大檢閱

今天三場　務請早臨

榮膺世界藝術學院獎金之銀國一傑

菲德立馬區　瑙瑪希拉　却爾斯勞頓

纏綿哀豔鉅片

驚天下騷壇翰林所奉持讚念！驚天下詞客縉紳士所歌詠贊歎！萬天下藝人情神所渴望期盼！有舉世口碑．萬國好評為之作證！

地天，郎愧聖，悽慘，父比君
久長檀不情。紅綠嚴酷暴。

閨怨

"THE BARRETTS OF WIMPOLE STREET"
with NORMA SHEARER, FREDRIC MARCH, CHARLES LAUGHTON.

堪稱為電影藝術登峯造極的代表作品

米高梅公司驚人巨製

都錦生

最新出品　檀香綢扇　翻領內衣　絲織風景　五彩錦繡　送禮最宜

地址太平路門簾橋　電話二三二〇六號

南京中興食品商店

本商店自運歐美泰西食物，搜羅罐頭食品、上等洋酒以及汽水啤酒糖果禮品，應有盡有，且價廉物美，素為社會人仕所贊許，如蒙惠顧，無任歡迎。

地址估依廊　電話二三八七零號

介紹國醫廖青萍

廖君誠九，別號青萍，以前清孝廉供職中央，研究岐黃二十年，深得奧妙，年來為人診治，無論男女老幼新病宿疾，一經著手，如籽應數，神效無倫，獲治者衆。近發宏願，以公餘之暇，本其所學，拯濟同胞疾苦，現設診所於中央黨部對門裴家橋立誠里四號，有病者可速往求治，必能立復健康，不負委託。門診下午五時至八時，出診下午八時至十一時。

介紹人：陳立夫　張羣　黃復生　謝无量　洪陸東　方治　賴璉　黃仲翔　葉楚傖　吳鐵城　余井塘　曾擴情　洪蘭友　徐恩曾　蔡勁軍　張元良　陳公博　楊虎　呂超　謝作民　趙棣華　蕭同茲　陳銘德　劉熙泉

白濁專門同德診療所

本所專治新老白濁，只取十元，負責包醫，包好十日斷根，不好退洋。

驗血一元　精製包皮十元　決無痛苦　七日痊癒

注射德國六〇六　藥量〇三，二元，〇四五，〇六，二元五角
九一四　藥量〇七五，三元，〇九，四元

時間　上午七時至下午九時　星期照常開診

地址　三元巷二十號

博愛醫院

西華門四條巷

院長留日醫學士戴天青

特設水銀太陽燈▲治療肺癆性瘰癧丸炎一般皮膚症

專治
▲內外痔科　無須手術　科學療治
▲花柳白濁　新法治療　負責斷根
▲小兒內科　消化不良　一均熱整

中青牙科專門　專治

一包十次　全期包脫　常應診

地址中山東路財政部隔壁

一切牙病　各種鑲牙　口腔外科　牙列矯正

國醫內外科程瑞卿應診廣告

▲注意時間▼　每日上午九時起至下午一時止

地址：城北魚市街問心福參藥內

專科按摩國醫戴坤山

專治筋骨痠痛　四肢麻木　水瀉　半身不遂　跌打損傷　經血不調　氣急咳喘　小兒急慢驚風　頭風等症　一切內外疑難雜症

門診一元　出診二元四角

診所娃娃橋十八號大觀樓旅館舊址

介紹人劉□□　李宗謙

電話二二二四九號

經濟廣告

金華大旅社

從新生活！說到旅居問題：請到洪武街金華大旅社

現在洪武街擴護馬路，而敝社早經依照新計劃建築，客房雅潔，空氣新鮮，招待週到，定價低廉。

地址：浮橋一洪武街八五號　電話：三一二九八號

南京市私立數學補習學校招收男女生廣告

本校專門教授數學，以期學生升學及從事高等數學研究……每科三角……

▲地址：漢中路一七二號

同盛永煤號

▲經售▼　各種煤球　煙白礦煤　銀板栗炭　零躉批發

地址蓮花橋　電話三一五二九

白敬宇各種字機公司

中文打字機，式樣新穎，機件堅固，鋼字能在南京一路及上海……白敬宇眼藥莊三樓

電話二三一……

舊機翻修　配發　售件　……

川香遠鹹菜

每飯不忘

新添美味川雕肉

地址　西街……

翟俊良　梅毒專療所

專治各期梅毒，下疳橫痃，白濁淋，……

注射六〇六，九一四……

時間：上午……下午……

地址：……

電話22089

國醫祝敬銘

診所新街口興業里十八號

沙眼治療應有之認識

……

附註　鄭懷仁　南京中山路……

麗華製版所

代製銅鋅版　取價極低廉　如蒙惠顧　定能滿意

地址：中山東路忠林坊口　電話：二一四四一

信德孤貧工藝學校

本校特設畜養羊奶部，專售羊奶……兒童……

校址豐富路一八九號（三道高井）

羊奶出售

打字

本所為應社會之需要，充添打字機廿架，招考學員，承打各種華英文，公文，章程，……

南京新民中文打字傳習所

地址國府路一五二號

張復興牛乳場

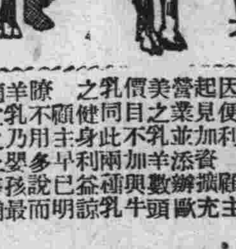

營業部

▲電話二一八二六

▲高家酒館五三號

添售羊乳

敬啟者：因見便利……

廣州酒家

首都唯一之粵菜館

自運港粵海味　名茶美點宵夜　承辦喜慶大筵　聘請名廚烹調　廳房雅潔舒暢　招待特別週到

地址：太平路淮海路　電話：二一三六九號

胡鵬　淋濁專療所

專治五淋白濁……

醫學博士江文波診所

▲主治▼　小兒科　花柳科

地址中山路三一六號　電話三一七一六

留日牙科專門　尹兆康

地址……

介紹淋濁良醫

余患淋濁數載，……福建王永治

國醫黃山李鴻慶

▲主治▼　內科　婦科　小兒科

診所：城北唱經樓周必由巷三號

留日齒科醫學士　劉文華

專治　拔齒　口腔外科　各種醫科

地址　國府西石板橋醫院內

電話22882

女醫師程立卿

精醫婦女科　白濁白帶　孕兒　內外科

（診所）楊公井國民戲院對面

牙科專門女醫師　王聲英

專治一切指導保護牙法

時間：上午八時至十二時　下午二時至五時

地址：同仁街十五號

漢醫杜同甲　啟事

鄙人現應鎮江江蘇省立醫政學院函聘，每星期一赴鎮講授傷寒，晚八時回京照常應診（請授期間自五月起至六月底止）特此通告

在京診所大華飯店花園　電話23940

留日花柳專家　黃文山

專治疑難性病，新老白濁，各期梅毒，下疳橫痃……

特別從廉六〇六九一四……

地址：中西路……